（第三種郵便物認可）（康德四年十一月一日）
康德六年十二月七日　星期四
濱江日報
陰曆十月二十七日　第七二八號　第一版

濱江日報

康德四年十一月一日發行
發行兼編輯人　印刷人
發行所　哈爾濱道裏　濱江日報社
印刷所
電話　編輯局二七一九　經理局三七一〇　營業局二七七
朝刊　零售每份八分　每月一圓四角　外埠加郵費兩角
晚刊　每份三分　每月五角　外埠加郵費一角
▶第七二八號
＝本報今日出二大張＝

芬蘭軍佔領亞蘭羣島
北部戰線蘇軍陷於苦戰

希爾辛基五日發國通電：芬蘭陸海軍，於四日夜，將一九二一年國際會議中決定之非武裝地域亞蘭島，作軍事的占領矣，芬蘭政府，當即發出該項之公式聲明矣。

而亞蘭島，於第一次世界大戰後，為由蘇聯獨立之芬蘭所屬，然該島因位於戰略的地點，乃芬蘭，瑞典間之紛爭地點，一九二一年，依英法德之斡旋，以該島之非武裝為條件，始決定所屬，及入於本年，芬蘭政府，為對處歐洲政局之激變，始決意該島之武裝化，惟因蘇聯之猛烈反對，以致延期，迄至今日，故芬蘭政府，於蘇聯進軍前，以緊急之不得已，始實行該島之武裝云。

基爾哥寧斯「挪威北部」五日發國通電：芬蘭軍目下在北部戰線與蘇聯軍之間，正式展開激戰中，然在以所謂「北極公路」東部及薩爾米亞比為中心之挪威國境，對抗蘇聯軍之猛攻，士氣極為軒昂，果敢抵抗之芬蘭軍，四日在貝阿摩附近，又遇蘇聯軍約七千名，敢行敵前上陸而被芬蘭軍所捕之蘇聯軍俘虜，疲勞困憊已極，於過去三日間，既無食糧，又須力戰，由其所語推之，北部戰線之蘇聯軍，似陷相當之苦戰云。

芬蘭遷都於瓦薩

赫爾辛基五日國通電：芬蘭政府，已命一般市民退去赫爾辛基，四日夜，政府亦向距赫爾辛基西北方四百公里，面臨「波的尼亞灣」之「瓦薩」開始遷徙，而以「瓦薩」作為臨時之首都云。

歐洲動亂實情 呂公使自德放送
其夫人現率子在新京居住

【新京五日國通電】我國駐德呂公使，為介紹現下歐洲動亂之實況，定於六日晚七時二十八分起，先由新京放送局員，報告約兩分鐘，繼由七時三十分起八時止，藉柏林放送局中繼，向我國廣播，蓋聳動世界耳目之歐洲動亂，由呂公使自現地，關於前線砲火硝烟之實情，槍後生活之狀況，有相當詳細之放送，是以一般關心歐洲政局之推移者，頗為期待云。

【新京六日國通電】駐德我國公使呂宜文氏，六日午後七時三十分起，至八時止，由柏林放送局，以「談最近之歐洲情勢」為題，向故國放送講演，但五日於同時刻，柏林放送局，曾為呂公使之講演，及話片之試驗放送，故新京中央放送局，乃使孟家屯受信所收錄其音，結果清晰，因而該局乃言，既如是，則六日之放送，定可成功云。

【新京五日國通電】呂駐德公使夫人，今因歐洲動亂關係，已於上月，率子歸來，現在京日升棧居住，記者，於五日前往訪問，夫人曾為如下之談話：

我是八月六號，由德國漢堡出發，當時歐洲戰爭尚未開始，然而雙方均已準備，屋頂已設有高射砲，所以並未受若何驚恐，十一月六號抵大連，在大連滯在半月餘，為稚子讀書起見，遂於十日前，率長女世昭（十六）次子世榆（十二）來京居住，長男世相（十四）現在東京就學。記者，詢問公使最近有無信來，夫人謂：兩日前曾來一信，語在德並無甚可恐慌者，請我等安心，一明晚為公使自德向國內為國際放送，自然十分期待也云。

皇神道實行團少年隊
在陸相官邸前演「軍人神樂」

宣揚日本精神，祈禱皇軍武運長久之「軍人神樂」皇神道實行團之少年隊六人，於二十九日朝由九時起，在畑陸相官邸之前門廣場舉行，一行代鎧代兜，皇軍萬歲之大旗在先頭，對畑陸相致辭後，在初冬之太陽下，熱演得意之「軍人神樂」，及君が代之舞」，陸相對之有「各位希為國家之堅固，努力為盼」之激勵詞（寫眞　觀看軍人神樂之畑陸相）

吳佩孚將軍臨終時 仍不忘國家

北京五日國通電：吳佩孚將軍於去世時，其仍憂慮國事，當四日下午四時許，什錦花園之吳宅其二樓吳臥室，有其夫人，其子道時，並齊匯行以下日華同志等，吳忽振起精神，低聲有如左之談話，余因咽喉疼痛不能多言，然余如病愈，當與爾等協力挽回此浩刧，即至語尾其聲漸低，而能如此，其憂國之熱情，實感動同志云云。（吳佩孚又一遺像）

省次長會議 今日起舉行兩日
議題限於關係經濟產業者

【新京五日國通電】省次長會議，定於本月七，八，兩日，在總理官邸，由中央側之星野總務長官以下各部次長，各司長，總務廳各處長，地方側之新京特別市副市長，十八省次長出席舉行，此次議題，只限於經濟，產業關係，打破從來之會議形式而採取促膝懇談之緊密協商方針，第一日午前九時半開會，首為星野長官之致詞，次為產業部柏村次長，說明產業部關係諸政策，第一日，為產業部，經濟部之討議懇談，第二日，仍於午前九時半續開，首為松田經濟部次長，說明經濟部關係諸政策，次即開始討議經濟部關係諸問題，如刻下地方省民最大關心之特產專管制度，米穀統制政策等，基於物動計劃諸問題，由直接運營當事者各司長參加之下，自必詳確之討論，且此次之會商，絕無中央地方之分，雙方均以誠相見，以期白政之圓滑運營，故其成果如何，頗堪期待云。

不勝哀悼之情
汪精衛悼吳將軍談

【上海六日發國通電】吳佩孚將軍於四日在北京病逝之報，頗與各方面莫大之反響，然向和平救國運動邁進中之汪精衛氏，五日發表如下之談話，對吳將軍之仙逝，表示甚深之哀悼。

余對吳將軍，固未曾有一面之識，然對吳將軍為深孚眾望之人格，早即敬服不置者矣。最近關於和平救國運動，雖有書翰之往還，然將軍曲慮國家事誠之情，溢於文面，洵不勝銘感者也，今後期待互相協力以打開難關，不圖忽然逝世，誠不勝哀悼之情，惟我等對於和平運動，益應努力以完成救國救民之本願，是為不勝希盼者也云云。

歐戰聲中德廢帝之生活
讀書蒔花對時局極關心

今次歐戰勃發以來，德國廢帝，又行登場，但非於國際政治上，僅於新聞雜誌上而已，最近之歐洲，關於德廢帝之新聞極多，前者，於一九一八，西部戰線上，德軍舉行最後之大攻勢時，廢帝曾信定必成功，有進駐巴黎之準備，當時準備攜帶之騎兵大元帥服，今尚保留於芬蘭也，此者，若非希特拉能繼其志，其他恐難保證者，亡命芬蘭二十年，彼果能預想有今日乎，茲觀目前歷史之轉移，德廢帝之感慨當如何也。

廢帝之邸宅，係三層之小建築物，門向大街中央開一通路，餘之模樣，門前置巡查一名，對來訪者，詢問事由，以電話直報秘書，傳達者之右側，係事務室，於桌上，裡有訪客之署名冊一本。秘書約三十四，五歲之紳士也，記者往訪時，作如次之問答：

問：廢帝之健康狀態如何。

答：良好，其生活，很有規律，晨起，約在八時，夜寢在十一時，或者稍遲，不論冬夏，如氣候所許，則必行運動，邸內林木，均由自手營之。

問：當前之大風時，樹木吹倒，危被所傷有之乎。

答：實無風傳，並無其事。

問：讀書如何，聞對英國事物感覺興味者，實否？

答：非特好英國事物，就新聞言之，當先入目者，為土地之新聞耳。

問：關於時局，作何感想？

答：當然與一般所關心，持同樣之感想。

問：與人士會見否。

答：以個人方面，除與子孫及友人會合外，近來，全般拒絕會見云云。

廢帝邸內，有土爾恩之住民贈送之巴拉花草甚多，又於樹木林中，有芬蘭之軍用載重汽車，十輛，排列其中。據該市民之觀測，對希特拉之現政權，雖懷不滿，但子孫多人，均享德國之幸福生活，故在不言中。

【寫眞】隱棲於土爾恩之德廢帝，與其邸宅。

全滿日領會議 昨今兩日舉行

【新京五日國通電】駐滿日本大使館，為謀梅津大使，三浦參事官新任後之初次會面，與應付最近之對蘇關係之新情勢，定於六七兩日，於軍司令部講堂，開全滿領事會議，預定出席該會議之人物，為梅津大使，三浦參事官，兼新京總領事，成田大使館書記官，盛山琿春領事等，全滿各地駐在領事全部，且由外務省所派遣之土田東亞局第一課長，岩田，中村兩事務官，及滿洲國方面之外務局田代次長，尾形參事官等，亦將列席，以便協議懇談，又其會議日程如左：第一日（六日）自午前十時開會，先由梅津大使訓示，繼為三浦參事官，與土田課長訓示，午後，由各領事報告管內情狀，然後協議懇談。第二日（七日）由外務省方面，與大使館當局，由各領事商討互相之事務。

英諒解日本
哈里佛克斯外相表示

倫敦五日國通電：重光大使，基於本省訓令，四日午後四時半，赴外務省訪問哈里佛克斯，關於自五日實施之英國對德封鎖問題，有所協議，並將日本所主張之文書，手交英外相，前後亘三十分，詳細說明，次又會見巴拉特外務次官，亘約一小時，關於極東問題，交換意見，重光大使，尤其對於由德國購買物品，為日本及滿洲國極為重要，且關聯對德封鎖，惹起日英兩國間之紛糾，為日英雙方計，均非計之得者，而喚起英國側之注意，對此之哈里佛克斯外相，則答謂日本之立場，英國已有諒解，嗣後，輸向日滿兩國之貨物，限於事情可允許之範圍內，必給與便宜云云，而披瀝誠意，至於實際的處理方法，自必督勵日英事務當局，好自為之，俾交涉圓滑進展，又巴特拉次官，夙即希望英日關係改善，故對於此次封鎖問題，亦相約必盡以充分的好意，因之，英國側，已諒解日本之事情，尤其在現在時局，甚不欲與日本關係惡化，已為明瞭之事實，從而對於日本品實際上之處理，亦將有寬大的措置，此則極堪期待云。

九國條約並非為中國 謀利益而提倡者
汪精衛反駁王寵惠之聲明

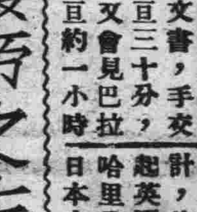

上海五日國通電：重慶政府外交部長王寵惠，曾於九月二十八日，發出聲明謂：「中國因日本違反九國條約，故有抗戰之舉，雖至最後，亦必決鬥到底，」對此之汪精衛，乃於英文機關報「人民評論」十一月號，以「為九國條約而戰」為題，揭載論文，將王寵惠部長之聲明，徹底反駁，略謂：「九國條約，並非當時中國民衆正式代表廣東政府所承認，換言之，該條約，並非考慮中國自身之利益，而提倡者」云云。對於為歐美諸國，既存權益之擁護，而繼續焦土抗戰之蔣政權，加以無完膚之痛擊；溯華盛頓會議之目的，本為在美國支配之下，列國擬於中國共同制霸，獲得共同特權在中國本，並無如何獲得，九國條約云云者，乃係北京匪賊的政府，派遣代表而承諾者，換言之，亦即盜賊間之協定耳，爾時之廣東中國立憲政府，對於此種協定，毫未干與，且孫總理仙博士，亦既有過宣言，謂華盛頓會議，關於中國決議事項，共和政府，不能認為有何等效力，提倡九國條約之國家，在二年前，不魯舍爾會議，已表明其態度，此則極堪注目，不魯舍爾會議，英國政府，對於極東事變提案，直接干涉，對於日本，則擬提出英美共同提案，惟因美國代表反對，未克實現，該會議決議如左：即謂中國非對於日本以外之九國條約關係國，予以滿足之條件，則不能與日本締結和平，此即特對於美國主導下之西歐諸國，予以滿足之條件，是則蔣政權，非對於西歐諸國尤其美國政府，予以滿足之條件，則無與日本締結和平之準備，彰彰而明，然何以中國非有使為九國條約之提倡者之西歐諸國滿足之條件，則不能與日本實行和平乎，且此次之抗戰，係專以中國之資金而於美國，政府所得之資金而行者，最近四年內，中國之通貨，因如此處分，蔣，宋一家，乃得有三百萬以至四百萬美圓或與此同額之財產；蔣介石政權或以受美國政府財政部之支付之理由，遂派兵士與日本戰爭乎，蔣政權即重慶政權現受美國供給，而美國政府，亦對於蔣及其一族之財產投以巨額之金額，為報酬之，遂出賣中國人民並驅國民於可恐且日見擴大之苦痛之貪窮，是中國為九國條約與美國，在中國之特種而戰爭云。【寫眞】汪精衛氏」

美人反蘇熱
亞巴迭市民 襲擊共黨會館

亞巴迭華盛頓州五日國通電：蘇聯軍侵入芬蘭，頗為美國之一般輿論，顯為不滿，故於四日，在亞巴迭市，聚有四五百名之憤激群眾，襲擊當時在同市之共產主義者會館，舉行中之共產主義者之集會，並破壞該會館之內部，並焚燒史丹林及美國共產黨首領普魯塔之像片，是以當時館內之約三十名之幹事，均逃走，以避危難。由此觀之，對蘇感情之惡化，以及反共機運，均漸次熾烈化云。

為調停蘇芬戰爭
挪威丹麥瑞典三外長會議

狗色羅五日發國通電：挪威政府，五日向丹麥外長舉達門克及瑞典外長桑特拉爾氏，發出邀請狀，為協議調停蘇聯，芬蘭兩國間之和平方式，擬急速在狗色羅舉行三國外長會議，而丹麥，瑞典兩國外長，接該邀請，當即應諾，預定七日抵狗色羅，立即開始三國會談，惟此次之三國會談，係將十月在狗色羅所開之北歐四國會談延長，對於芬蘭向國際聯盟提訴，適用規約第十六條問題，檢討三國應取協同之態度云。

蘇聯拒絕出席聯盟總會
阿根廷代表提議將蘇聯除名

莫斯科九日國通電：當此對於聯盟召集總會之蘇聯政府態度，極被注目之際，莫洛托夫蘇聯外務人民委員，四日對於阿步諾爾聯盟事務總長，已將蘇聯拒絕出席之旨通告矣云。

日內瓦五日國通電：因蘇聯之侵略芬蘭，以美洲各國之對蘇感情，遽然惡化，當近將發表糾彈蘇聯之共同宣言，風聞刻已在協議之中，以是阿根廷政府代表，於四日因獲得南美洲各國代表之贊成，特向國聯事務所提出，應將蘇聯由國際聯盟除名之動議云。

英國失業者 一百四十萬人

倫敦五日國通電：英國勞働省發表，據調查截至十一月十日，英國失業者計一百四十萬二千五百八十八人，然與前月之一百四十三萬六百三十八人比，則減少二萬八千五十人。

野村外相與美大使 第二次會談
無隔閡交換意見

東京五日國通電：四日於外相官邸，所開之野村外相，谷蓀美國大使第二次會談，以傳統的日美親善關係，非可由一時之困難事情，而破壞，故日美雙方，均已披瀝熱心之希望，關於問題之根本解決，則未言及，然對今后國交調整交涉關鍵之諸問題，曾作建設的商議者，頗惹注目，野村外相於席上對：一、以日本軍於中國之軍事的政治的諸工作目標，谷蓀述美權益者，頗屬誤解，如帝國政府屢次之聲明，對第三國之正當權益，始終均尊重之也。一，於中國事變中途所發生之因爆擊等，與美國人權益之侵害，純屬戰爭行為之不測事故，於華北亦因大規模戰鬥行為之所使然，故以解決六百餘件懸案之前提，先承認於中國進行大規模戰爭之現實事態，乃屬必要，對懸案解決，使通曉該地事情之駐在官憲，進行交涉，再於中央，亦必執事務的辦理之現實的態度。一，關於條約上之諸權利，及美國外交政策之重要原則，希望以調整今後日美兩國之利害，而繼續交涉，惟聞美國朝野，有將海軍兵力集中太平洋，或由金融作經濟壓迫之空氣，於如斯壓迫威脅之下，帝國政府，則不能進行國交，調整交涉，而始終均以傳統的日美親善關係，再建之誠意，欲進行交涉，對第三國權益尊重，懸案之現地解決，美國朝野之態度是正等，曾率直披瀝日本帝國政府之真意，對此谷蓀大使謂：一，日美兩國親善關係

英國駐屯軍撤退後 將佈置於西部戰線

天津五日國通電：英國華北駐屯軍，在撤退之前，曾附諸秘密，茲者，判明該部隊，於五日晨撤退，略已竣事，待暫行集結於香港之後，然後即往歐洲，在法國登陸，參加於英法聯合軍，配備於德法國境線上，即係於三日追從先發之機械化部隊之後，其第二次於九日午前七時十五分，（一百七十名）第三次則於六日晨分別自天津出發，由秦皇島遄海，前往香港，當時該地滯留後，即當運送於西部戰線，一方，華北駐屯之交代兵，亦於四日到達秦皇島，其大部分，於五日午後四時十六分，於天津下車，一部分則於當晚亦往北京云。

拍賣及拍定期日公告

債權人，給茶托夫，衣力牙，格力果力也維赤
債務人，山關瓦，也喀切林那，阿列克山得洛夫那
右當事人間之康德六年，登第一八號不動產事件債務人之所有末尾記載之不動產拍賣如左本件不動產執行官占有之
一，拍買之日時康德六年十二月二十五日午前十時
一，拍賣之樓所哈爾濱區法院
一，拍賣之方法投票
一，拍定期日康德六年十二月二十八日午前十一時
康德六年十一月二十七日　哈爾濱區法院
不動產之表示
一，如另紙目錄記載此最低拍賣價額
一，國幣五千六百四十六元二角六分
不動產目錄　哈爾濱市新沙曼屯通達街第一零零二號
東至通達街西至第零一零零號南至通達街北至第一零零參號
一，基地面積計二，二二平方丈
右土地上建築物一，磚木泥造二層樓房一棟面積二九，六九平方米突（一）第二層面積一九，六八平方米突一，磚造倉庫一所面積一一，六零，平方米突
以上共計樓房一棟倉庫一所　8860

事務員急募

一，年　歲　二十歲以上四十歲以下
二，學　力　高級中學卒業或有同等學力者
三，保　證　市內須有相當商保
四，考試科目　簿記學，國文，珠算，英文程式，經濟法律，常識
五，性　別　不分
六，待　遇　月薪四十元以上（優良者五十圓以上）
七，報名手續　親筆履歷書一張（鋼筆）
八，額　數　正取三名備取二名
九，報名地址　道外南十六道街興業街八七號北一
十，考試日期　十二，十五日（自帶鋼筆圖畫尺）
十一，考試場所　道外北二道街十四號
康德六年十二月五日　哈爾濱電機織布組合

啓東煙草株式會社遷移公告

謹啟者本會社定於本年十二月十日遷於本市道裡水道街工廠街拐角特此公告
啟東煙草株式會社謹啟
電話總機二五一八

興亞

冒酷寒開始猛攻
中條山脈殘敵潰敗
日軍樹立赫赫戰果

於中條山脈〇〇前線五日國通電：對於利用中條山脈之天險，構築三重之巧妙防禦陣地，繼續頑強抵抗之二萬敵匪，冒零下三十度之酷寒，加以猛攻之日軍重松、荒木、守戶之各部隊，自四日黎明，已向最高之地帶開始攻擊，至正午遂占領白雪皚皚之唐王山，並一五二七之高地，懸桂日章旗，又武田，大坪之兩部隊，完全牽制敵匪之七個師，排除其頑猛烈之敵，抵抗，進攻至於〇〇，將敵第三〇三驅入於包圍圈內，又大坪部隊，更利用得意之快速，於第一線之〇〇平地，急襲，因日軍攻擊，紛紛潰走，並徹底擊碎，於〇〇平地之各地敵之所構築之半永久的防禦陣地，收獲至大之戰果，又三日所予敵之損害如左。

敵遺棄死體　六五二
補虜　八
鹵獲品
小槍　六五
輕機關槍　二〇
彈藥　二，八〇〇
其他多數

日空軍急襲劉家台之敵
加以澈底爆擊

石家莊五日國通電：繼狼牙山作戰，及今次之阜平攻略戰，與地上部隊密接連絡，樹立赫赫戰果之陸空軍之精銳，杉本部隊，在四日拂曉出發，自〇〇基地，急襲敗殘之八路軍之獨立第一師所屬之敵，於劉家台，完縣西北二十二啓羅，投下如雨巨彈，更得地上之柳川，渡邊各支隊之呼應，再一齊攻擊，敵方潰走矣，而於水口，四家台谷間之杉本部隊，對之再施捕捉，又繼潛入谷間，更以低空飛行，加以澈底的猛爆，每機必中，故將一千餘之敵，完全殲滅，埋於谷間，爆烟後，劉家台已化灰燼，今機悠悠歸還〇〇基地，又同日正午，於偵察同地方一帶中，更發現在劉家台東北方之于家鎮集結中之敵，對之亦加以爆擊，並於午後，又發現盤踞在滿西方十啓羅之周庄官頭，口頭，五岡等山間之陸路之三，四千之敵移動部隊，再加以反覆爆擊，頗予以殲滅的打擊云。

日海軍航空隊 華南大活躍
艦隊報道部發表

上海五日國通電：日本艦隊報道部，十二月五日午後四時發表。

華南方面戰況

前日（三日）海軍航空隊，在九塘、南寧東北冒敵人猛烈之防禦砲火，對該處之敵陣地，及八百餘名之敵有力部隊，並戰車野砲等，加以攻擊而大破之，並轟炸在貴縣興業間之大路上滿載軍需品之貨車二百輛，及敵集團約四百名，更炸毀貴陽，丁橋城，桂林，灌江各地之敵軍事施設，及軍需品倉庫等，均獲極大之戰果焉。

蔣藉詞奪取雲南
已集大軍於安準

香港四日國通電：龍雲屢屬頑強之反對，但蔣介石之奪取雲南工作，竟益趨積極的，闢於二日，國防最高委員會發表任命如次：

滇桂（南寧廣西）邊防總司令，陳誠，

滇桂邊防副司令，黃琪翔。

此項邊防軍之編製，其表面上之目的，謂爲自南寧陷落之後，危機業已當前，爲強化雲南，廣西兩省邊區之防備計，使中央軍與雲南軍，協力爲之，惟其真目的，則係擬以邊防軍之武力，強施雲南之中央化，極爲明瞭，現陳誠親自前往貴陽，在該地設置滇桂邊防總司令部，以振揮其氣勢，又黃琪翔麾下之第二十六集團軍主力，刻已通過貴陽，以貴陽，雲南大道上之要衝安寧爲中心，正在集結於貴州省西部之中，聞其先鋒，現已推進至省境一百公里之安南，故雲南貴州省境地方，殊形極度緊張云。

日軍實行無線電
放送之新戰術
用以打倒重慶政府虛偽放送

中條山脈〇〇第一線五日國通電：對於在夏縣東方險峻高地，感於重慶政府之虛偽放送，不能其抗日迷夢，徒爲無益抵抗之中央軍第四十七師之將兵，鼓吹新國際情勢，及樹立新中央政府，並建設東亞新秩序等正當之智識，欲早日華提携實效之日軍〇〇部隊，與中條山脈大包圍殲滅戰之進展相呼應，自二日起，即採用由無線電對敵放送之奇異戰術，設大擴聲器，於敵所盤踞地帶之附近，巨聲一發，立可打倒重慶方面虛偽之放送，並以男女宣撫員及留聲機等，實行聲之宣撫，最有趣者，男子放送時，則一齊射擊不休，是時日方即放送謂『吾等爲離開諸君而來，請聞世界正確之情勢』，及以留聲機放送戲劇復以妙齡女子放送歌曲，並演說以矯正對於新事態之認識，是時則敵方不發一槍，傾耳靜聽，因是敵營陣內，目下搖動情形，漸次濃化，以委婉可怖之歌聲，代替着槍砲之音響，頗能收預期之效果焉。

經濟

新京勞務委員會開會
研討勞働需給計畫

新京：企畫委員會，勞務委員會，一日午前九時半，已於國務院開會，關於勞働者本年度需給計畫，並明年度需給計劃，有所審議，即爲

一，惟據本年度實績，入滿苦力已突破九十一萬人，實達預定數之十分，再加至年末之入滿者，當可超過百分之十，更因就職中之逃亡者，因工資統制之不備，往高價僱傭之流動，並其歸國者，比其年爲百分之四，而本年減有百分之三，對於此等之對策，應行研究而有約定。

一，更關明年度之所需苦力數，暗據建設狀況之關係，比本年度約增四成乃至五成，故擴入滿苦力，決講國內殘留方途，爲防外國間勞働力之浮動，乃於全滿强化勞働統制，設置勞働警察，決行取締機構之强化，及冬季就職方途之研究，對外的以勞工協會，其他之機關，使行募集方法之一元化，調整機能之一元的統制爲計畫，並與華北各機關，取其連絡協調，應往滿華分配而行苦力之調整，再對於剩余之手段，以國內勞働者爲動員，關於獲得內外之勞働者，而行慎重研究。

生活必須品會社
將改組爲特殊會社
並增資本金爲五千萬圓

新京五日國通電：政府當實行建設國策時，深覺國民生活安定上物價對策之重要性，銳意以謀各種之方策，於對日獲得府貴物資一事，現由山梨商務司長前往東京，實行交涉調整令緩和之辦法，與此相應，國整備國內輸入之機構，並爲確立配給之合理化，需給之調整，及正當價格之維持等，此次擴充滿洲生活必需品配給株式會社之機能，改現在之準特殊會社爲特殊會社，決定由資本金一千萬圓，一躍而增至五千萬圓，前曾令關係當局整備會社法案，近因該案業經擬妥，不日即上程於國務院會議，其實施大體在二十五日前後，茲將實改組要點列左。

一，本會社爲特殊法人滿洲生活必需品株式會社。

一，本會社對於生活必需品，實行輸入採買及販賣等，並得爲委託採買，委託販賣，及見此等附帶之事業，更可對生活必需品之生產及販賣等事業投資。

一，增加之資本四千萬圓完全由政府出資，先繳二分之一，股利按現行辦法，年利六釐，但暫存不付。

一，本會社設理事長，副理事長，理事，監事等職員，正副理事長，由政府任命，理事及監事，則由理事長任命，經政府認可。

又改組時，暫不改革該現在之機構，俟明年二月市場與會社合併時假有於現在之營業企畫一部以外，另設市場部之計畫，從來對於生活必需品之全部實行配給統制之該社，茲爲有法律根據之強力一貫之統制機關而實行出現，來年度更擬由興業銀行通融資金一億五千萬圓，其業務之施行，當益可期待焉。

滬西英兵暴行事件
滬市長對英抗議

上海五日國通電：關於三日夜，滬西邊區英國兵四名，對勤務中之上海特別市政府警察總隊警士郭文之暴行事件，傳上海市長，五日對會利浦英總領事，爲治安秩序之維持確保，以文書提出嚴重抗議，同時並照會左記四項要求，求其回答。

一，應按法律嚴重處罰事件責任者。

一，被害者郭文之治療所需一切費用，須爲負擔。

一，英軍兵士，須嚴守紀律，不發生騷擾事件。

一，個保障將來不再發生如斯之騷擾行事件。

鐵道總局內
新設用度局

奉天五日國通電：滿鐵爲使事變下之物資配給機構圓滑，及日滿物動計畫之強化，謀用度機構之合理化起見，定於五日，在鐵道總局，新設用度局，俾與事業部門，及調達部門，連繫強化，以期鐵道關係資材之調達，配給之完全，因之鐵道總局，現已有十一局，用度局內分管理，資材，計畫，購買四課，將現在總局經理局之調度課，解散，以其業務，及本社用度部中計劃課，及購買課，企業課業務之一部，移於新設之四課內，各課之主管事務如次：

一，管理課掌管業務管理，及業務連絡。

二，資材課掌管統制資材之取得。

三，計畫課掌管物品之貯藏，及配給計畫，並貯藏品之經理。

四，購買課掌管物品購買事項。

再從來屬於用度部之沿線用度事務所，及支所，此次即直轄於用度局，同時並將錦州，吉林，牡丹江，齊齊哈爾，羅津各用度支所，以課對於現地機關資材之配給，及連絡之強化，至於新京用度事務所，則置於新京支社管理之下，其他一般資材之不足，及其配給上所必要之關係諸機關之連絡，其從來所掌管之一般配給業務，即由用度局吉林用度事務所，新京支所辦理。

又新設用度局長一席，則由本社用度部長鹿野千代樹氏委任云。

△△ 各地新聞 ▽▽

遇見情敵持刀行兇
殺人未遂被警逮捕
首都一幕桃色慘殺事件

新京五日國通：西五馬路二十五號咖啡館麗人會館鮮人女招待，金正淑，（年十九歲）與該館廚夫鮮人中學周，（年二十二歲）一度火熱，因該女懷孕，在家靜養正數月，然最近在家又交一情人崔昌善（年二十歲）供職於新京特別市東三馬路東亞細亞商事，四日午後十一時許，崔適在該女家中，被中學周所遇，當時醋氣大發，遂持菜刀，直向崔某刺去，連刺二刀，刺中肺部及右肩而逃走，金正淑見狀驚倒，不省人事，及警方特報，立將二人招致博愛醫院治療，約需二星期方可治愈，而犯人已被四道街警察署拿獲，現正嚴訊中云。

豫防瘋犬病
近將捕殺野犬

新京五日國通電：首都警察廳衛生科，爲預防瘋犬病起見，近將由各署衛生係及市公署衛生處員總動員監督之下，特令許多臨時野犬撲殺員出動，實施撲殺野犬云。

中銀行市

新京四日國通：

△紐約匯兌市場（四日）

倫敦	三弗九〇仙
日本	二三弗四七仙
上海	七弗四五仙
巴里	二仙二一四分之一
柏林	

△倫敦匯兌市場（四日）

日本	一志二片三二分之七
紐約	四佛〇二仙
上海	四片八分之五
巴里	一七六法〇〇
柏林	

△上海匯兌市場（四日）

日本	—
倫敦	四片十六分七
紐約	七弗三二分七
華興券對法幣	三五元

△金塊市場

倫敦（三日）	一六八志〇〇片
紐約（三日）	三五佛〇〇

△銀塊市場（三日）

倫敦（現）	三三片二分之一
同（先）	三二片十六分之一
紐約（公定）	三四仙四分之三
加奈陀	三七仙七五
孟買	

◀中央大舞台▶

早：胡慈琴 周少樓 張少台 曹毛包 蓋神童 會華庭 張子壽 張海濤
晚：張海濤 蓋神童 周少樓 劉少奎 宋寶羅 王芸芳 曹毛包 會華筵

汾河灣 水簾洞 全部羣英會借東風華容道 獨木關 空城計 全班合演十集華麗緣

道外北四道街 ◀新舞台▶

早：金妙芳 醬麗華 李春元 花秦穠 小鈴花 卜芳毛 方實成
晚：金雪芳 白麗霜 鍾畏[illegible] 李春[illegible] 方寶成 花秦穠 小桂花 小寶[illegible]

三節烈 敗子回頭 白馬坡 獨本孟姜女哭長城 女開[illegible] 劉公案 于公案 界牌關 八半夜[illegible]

道外十六道街 ◀華樂舞台▶

早：史德春 張桂卿 賽秋[illegible] 任澈君 美艷君 張[illegible]庭
晚：美艷君 王艷川 張和雯 任鳳卿 張[illegible] 任[illegible]卿 任鳳秋 賽艷秋

提放曹 艷陽樓 打花鼓 四郎探母 伐子都 全本甘露寺 全本金山寺

痔患無憂
余患痔瘡多年因長刀割未能治愈今承安大洲先生上以數藥十餘年老病脫然無果至深感謝特此登報俾同病者知所問津焉
安大夫現寓道裡商舖街五號 3532

東北大戲院（道外升平二道街）
（今天演）
八集 火燒紅蓮寺
榛士重來，百看不厭！飛劍鬪法，連集長片！
胡蝶 夏佩珍 鄭小秋（主演）
●同時加演 朝日新聞
敝院喚然一新，務必擁擠，請觀客早臨

大同電影院
今天演
妖魔鬼怪驚險巨片 五鬼鬧鍾馗
同時加演 愛情滑稽巨片 鋼盔英雄
下期准演 天作之合

大光明電影院
●午後一點開
道裡中國九道街電話六九五二番
全部對白有聲 哀感歌唱 香艷珍片
今天起祇演兩天 香艷哀情歌唱 超特佳片
富春江
主演：但二春 黎明健 白虹 陳大悲
桃色的幻夢 熱烈的笑愁 纏綿的情緒 無限的悲傷
加演 滿映新聞 第五十報
下期 八日准 滿映新片
煙鬼
主演：周凋 季燕芬
滿映本年度最新豪華超大作

哈爾濱道外六道街 電話八九七五番
今天放映新片
明星影片公司出品 對白有聲歌唱巨片
十字街頭
白楊 趙丹 主演
是現代青年 失業…失學…失戀…三部交響曲
香艷！妙舞！
新片預告 十五放映
六月飛霜
梁雪霏主演

道外十六道街 電話八九八一番
今天放映
吉星影片公司出品 對白有聲歌唱鉅片
方芸英
胡珊 章志直 主演
花前月下 山盟海誓 心心相印 曲通情
下期准映新片
季燕芬 周凋 超玉佩 主演
滿洲映畫協會出品 對白有聲歌唱巨片
烟鬼
入毒窟醉翁之意不在酒 吸大煙事到臨頭後悔遲

巴拉斯電影院
道裡七道街電話七五〇四
今天開演
（本月五日六日七日連演三天）
午後一點開
本月十五日起再演新片
華安影片公司出品 全部對白有聲巨片
王老五
世界公認！價值名片！
●主演● 王次龍 韓蘭根 尚冠武 洪警鈴 殷秀岑 沈白寧 何劍飛
新片！六月飛霜新片！六月飛霜
本月十五日公映於巴拉斯影院
本月九號次輪新片
武松（與潘）金蓮
祇有今次 再演無期
顧蘭君 金燄（雙星主演）
本月十五日起演！
六月飛霜
南洋影片公司出品 全部對話有聲新片
招登廣告 本院招登玻璃版廣告有欲登者敬請臨巴拉斯影院賬房與高君接洽可也！

平安電影院
電話四五一二番
（今天公演）
藝華影片公司出品 對白有聲滑稽巨片
鳳求凰
黎明暉 李英 王乃東 韓蘭根（主演）
十四日演 古裝有聲新片 武松與潘金蓮

馬送爾電影院
道裡中央大街
兩大貢獻
法國最新特出品
ラタカタノ戀
妲妮魯 主演
香艷！奇情！無上！珍片！
今日演 午後三時開演

亞洲大戲院
（今日開演）
明星公司有聲對白最新巨片
風流冤魂
路明 王吉亭 徐琴芳（主演）
下期開演 聯華公司有聲對白社會巨片 如此繁華

促進富家強國運動之一

年末強調週間行事

協和會市本部當局已決定

務求人民生活刷新虛禮廢止 ＝及力謀物資節約消費合理化＝

已誌報端。為期促進富家強國運動。特於全國，一齊實施，年末強調週間。並以強化整忍，持久不拔之精神，排除享樂風尚，涵養勤儉美德，用以建設國民之心理。同時，並期國防之完璧。本月十一日起，至同月二十日間，舉行富家強國運動，年末強調週間。除令各縣旗一律舉行外。在本市者，已經協和會市本部，決定下述各項，重要行事。

實施事項：一，貯蓄實行。二，物資節約。三，生活之刷新。四，銃後之支援。

實踐要項：一，年末發放賞金機會。勵行貯蓄，或購買債券。二，在年末年始，對於忘年會，新年宴會，並對贈答品等，極力抑止，務期節減，以期貯蓄之徹底。三，對不必要之物品，不必購買。而置重點於廢物利用，更生之途。四，對於物資節約，為期石炭節約徹底，與燃燒技術之向上。務必慫恿實行低溫生活。五，實行廢止，不必要之電氣，以免浪費。尤對於會社，學校，銀行，大商店，工廠，團體等，特別督促，力謀石炭，及電氣消費合理化，以期順應國策。六，關於生活刷新者：（一）勵行早起，及清掃。（二）向皇居，及宮廷遙拜。（三）揭揚國旗，涵養精神。（四）參拜神社，及忠靈塔。（五）崇拜祖先。（六）國防獻金，及慰問袋募集。對於慰問袋，尤期一家一個主義，以一元至一元五角為限，以資慰問。皇軍勇士云。

募兵宣傳運動開始

今日起始在巴拉斯 開催映畫及講演會

＝准許市民免費參加＝

由協和會市本部，主催之募兵宣傳映畫，及講演大會。決於本日（七日）首在道裡巴拉斯影院，開始舉辦。由午前九時半起，至十二時半止，凡埠頭區民，均可前往參加。一律免費入場。除電影外，並有協和部員出席，講演關於募兵運動事項云。

濱江省各縣 縣政綜合監察

監察呼蘭之日程人員規定

濱江省公署當局，為謀行政之刷新，綱紀之肅正，達成省政運用圓滑遂行起見，乃於上月二十日起，至二十六日，實施濱江省政第一次五常縣之綜合監察，第二次監察呼蘭縣，日期已定自本月十一日起，至十六日，監察終了。關於第二次監察之人員及日程，已規定如左：濱江省政綜合監察，監察使源田松三，補佐官福地家久，渥美洋，城崎典嚴，永坂孝一，劉實，張準，川瀨石仙，菊池定治，荘秀川，隨員坂部正道，小林重敏，竹崎弘，南本序一，西村文造，宮崎守，李仲綬，渡邊太久衛，林賀利喜三，岡本泰治，森原昭夫，大內行雄，猪股英，尉久藥，村上仁澤，吉川茂雄，鐵廣宏，川崎光雄，辻仲義正，粟林初男，郭守平，關燕生，凌陞，李春霖，張宜之，並以上監察使及補佐官，並隨員等，於十一日，十二日，十三日，十四日，十五日，十六日，分別出發。

募兵宣傳講演會

地點及時間一部變更

關於康德七年度之募兵實施，協和會哈市本部，為進行圓滑計，近日來須各方聯絡，努力宣傳。但為使市民普及徹底募兵趣旨，曾分別規定時日地點，舉行宣傳講演會。而規定之日程中，茲有一部改正者，誌之於左：一，九日香坊區，原預定於香坊國民優級學校，茲變更於道德會開催，時間由午一時至四時。二，十一日，西傳家區，原預定於新舞臺，今改於慈光電影院，時間由午前九時至十二時云。

年末大警戒

司法科勵行 防護全市治安

年關在邇，一般宵小者流，又係乘機蠢動，擾亂市面治安時期。哈爾濱警察廳，司法科當局，有鑒及此，於本年歲末，將實施特別大警戒。除照例年辦法外，更將向各署編成特別班。分別在市內交通要衢，銀行，郵政，各要區等，徹夜加緊防護。此外，更希民間，亦各自努力云。

全國戒煙所・管烟所 即將移歸國營

康德七年一月一日實施 製膏所統轄於五大區域

基於禁煙總局之設置，全國各省縣旗市之管煙，並製膏所等之移管為國營，決自康德七年一月一日實施。故為協議關於移管諸項事務，禁煙當局，曾召集各省事務担當者，開催禁烟改善協議會。對於機構之改善，移管官營之事宜，均加詳細研究。茲聞為謀配給一元化計，將從來各縣設置之製膏所，統合於新京，奉天，哈爾濱，齊齊哈爾，大連五處。至於管烟，戒烟所，自元旦起，改書國營之牌號云。

省長次長連袂赴京

出席二次農社協議會

新京國務院當局，為謀統合農事合作社，與金融合作社，組成一個合作社。用資裨益農民起見。乃於日前，組織農事金融合作社，審議委員會。其第一次審議委員會議，已於上月十三日，由全國各省省長，次長等，出席之下，舉開完了。昨日（一日）關於農事金融合作社，合併問題，復開第二次會議。故濱江省長韋煥章氏，次長源田松三氏，又於前晚乘車，連袂晉京，參與會議。又：七八兩日，為國務院召開之全國次長會議。故源田次長，尚參與次長會議。預定十日返回本埠，其成果頗堪期待云。

哈郵管局定期 召開外務員講習會

日期＝七日至八日午前九時

哈爾濱郵政管理局，保險科。為謀業務發表，及保險外務員，素質之增進。當定於今日（七日）起，至八日午前九時半止。假郵政管理局，樓上會議室，召集管內各郵政局，二十六名外務員，開催講習會云。

省下中小學校 寒假日期

最近已規定

康德六年，年末在邇。關於濱江省下，各中等學校，以及縣旗市，各國民學校，寒假之期。據聞已由中央部令規定。中等學校，寒假日期不得超過七十日，國民小學，寒假日期，不得超過六十日。本此原則，已規定寒假期，自來年一月四日起放，共為四十日。小學寒假期，共規定六十日，已由各縣旗市，散放日期，省側予以照准。至於中等學校，四年生外，其入大學，及步入社會服務者外。餘者初中三年生。多考入同校四年級，或升入師道校。至四年級生考期，已定為本月十一日云。

討議明年度商業發展方針 全國商工公會例會

本月十三日在京開幕

當此年末之時，新京三工公會，為討論明年商業發展方針，及全國商業，統制要望。特定於本月十三日，午前十時，招集本年度，最末次全國省商工公會例會。目下，濱江省商工公會側，已在準備提案，派員參加中。

冒充職員詐財 當場被人窺破

送交法院審理 預定九日宣判

李子揚，三十三歲，為電工手藝。居於道外大新頭道街，於窮極無聊之下，竟異想天開，於今年十月十六日午後二時許，在道外南頭道街染房胡同十五號姚作泰家，見該院住戶屋內，多裝設電燈一個，乃偽裝滿洲電業株式會社之日系職員，操日本語調，對伊威嚇，意欲詐取錢十元，否則即帶往官裡罰辦。恐嚇言詞畢，即作欲將電燈線取下之勢。經被害人發覺，該李子揚，並非電業會社之職員，因而報告於就近派出所，當經正陽署調查班員，以恐嚇未遂罪，送交法院審理。以犯人自認不諱，數度開庭審理，並發覺彼於去

第三國高校 A組學生

昨舉行畢業式

許公路省立第三國高校，同年A組生，一百十八名，與同校初中三年A組生，及B組生，共二百七十八名，均於昨日（六日）午前十時，在該校禮堂內，舉行畢業典禮。當由省側教育長官，及各來賓等，並由同校師長，與畢業生，在校生等參加下，舉行隆盛畢業式典。各教育長官，與在校師長等，均有相當訓示。又訊：上述各畢業生，除

容易發生火災之季節 市民應注意防火

＝警廳制定注意書分給市民＝

時當嚴冬，正是火災容易發生之際，哈爾濱警察廳，為期徹底防火，喚起一般市民注意計，於近日來，特與消防署協力，並通知各署，一齊向關係方面及民間作努力宣傳，對於各商號及各家庭之煤爐火炕，或澡塘烟筒，有不完備之處者，可詳細檢查，以期防患於未然。聞該廳為喚起各商家及一般住戶，對於火災特別注意計，將發給預防注意書，俾資市民注意火事，不再發生火災云。

滿洲珠算能力 檢定競技會閉幕

＝結果成績異常良好＝ 李興田君打破空前紀錄

本市商工公會。為促令珠算技術，使之日趨進步，迅速敏捷起見。日前分別舉行之日滿人員，珠算能力，檢定競技會，業已實施完了，圓滿閉幕。茲悉滿側人員，珠算競技大會，又於前日，舉行競事。且所得成績，甚為優益。其中甲等一名之李興田君，能於乘除算中，以八分二十三秒，及十一分鐘之極短時，打破十分，及十二分之標準限制。可謂修養有素，空前絕後者矣。茲將該會，合格人員，成績名次附列於後，以供衆覽焉。甲等合格者。李興田，議慶永。張式廬，益發銀行、翟君石，益發合。單潤生，益發銀行。張振志，雙興製油。張春勝，義增信。孫華庭，大和平。韓紀慶，義增信。合計共八名。乙等金格者。焦潤蕃，功成銀行。李雲梯，益發合。楊兆祥，大羅新。王佩章，公和利。仲雲慶，恒順昌。田秀良，益通銀行。吳之嘉，瑞峰祥。劉寶珩，日新昌。馬鳳池，日新昌。孫覺生，天和銀行。李占勛，雙興製油。姜笑如，福豐號。高延生，源成東。賈西秋，大羅新。張金聲，大羅新。于聲五，日昇恒。合計共十六名云。

哈爾濱四十年迴顧史 (853)

（蔡事）（上數）

種子費 二〇〇
勞費銀（二百十五工每一工二角） 四三〇〇
飼料 六三〇
消耗品 修繕費 雜費
家屋 水井 及板利息（十四年每年一分） 二〇一三
家畜 農具利息（七年每年一分） 八八九
流通資本利息（年一分但每年支出四十一元即由支出日起計算七年平均） 二二四八
收入，人參（五十斤每斤二元五角） 一一三〇〇〇
照但熱地，代價 四〇〇
除取支兩抵外得欲之純利息 二六五〇
再以五晌面積，照此計算，其所得之純利益 一三二五〇〇
對於資本之利率（固定及流通資本，雖四千二百七十元，然收支年數甚差，若以實際支出年數計算，為一萬一千四百六十元，與此一年使用相同，故以此為準而計算利率） 年六分二厘弱

吉林孟督所購之奇參，民國五年冬，專前吉林督軍孟恩遠氏六秩大慶，遠近賀者，絡繹不絕，錦堂輝煌，獻品備至，惟任孟督注意者，人參也，蓋因孟氏年高多病，平日因染嗜好，雖以封疆大吏，而究以一省長官，有此嗜好，自愧難以饜服衆僚，是以決計戒除，乃屬軍醫處長某，副官處長任，為配藥品，以備應用，惟以孟氏年高，非需真正老山參，不足以補健康，但多方購夠，皆係普通藥材，祝壽禮品之中，亦復缺少此件，孟氏快然不快，自在理中，副官處任處長者，乃孟之表弟也，且為孟氏一手提攜之人，對於孟氏身事，自必分外關心，既知哈埠為山參商人落足之地，於是着人來哈，會同曹圖長專辦此事，消息一出，遠近傳聞，知者既廣，果有奇貨遠來，一日督署傳達處，有一鄉下農人，負匣而至，聲明賣參，求見任副官長，任乃即刻延入，農人未曾出貨，即先聲言，吾貨誠奇品，非今日可購得者，若以吾人作禮品，則不足觀，若作配藥之材料，則貴不可言，言訖於所負匣子之中，又取出小匣一枚，啟匣之後，見白絹數層，包裹甚整，去絹之後，始見參為一塊，寬可八分，長可一寸，其色黃而清潔，潤而不濕，誠為向未所見也，其平常狀見之老山參，形似小兒，有身，有臂，有腿，最粗不過三四分，長不過尺許，然已價值數百塊者，稱奇品，此參寬度竟達八分，苟以全形計之，必至二尺以外。

經開會懇談結果 土壤肥料學會

＝將於滿洲出現＝ 為全滿農產躍進上一大佳音

關於擴充全國，基本產業生產力之土壤肥料。往日並無專門學術研究機關。是以對於農業上之發展，頗有一大障碍。以故大陸科學院，有鑑及此，乃由該院長，鈴木梅太郎，板野新夫兩博士及突永哈爾濱，農事試驗場長，首倡之下，已於日前，在京連日招集關係者，約四十餘名，出席舉開關於『土壤肥料懇談會』進行種種懇談。結果，鑒於世界各國，農學之趨勢，以為設立土壤肥料學，專門研究機關，確為當前急務。是以滿場一致通過。將在滿洲設立，土壤肥料學會。並決定以板野博士為委員長。推舉準備委員五名。向實現前途邁進。此種機關出現，當使農業界，有一迅速大進展，頗堪期待云。

揑詞請離婚

證據理由均不足 法院即予以駁斥

居於道外北十四道街四十七號之孫郝氏，日前聘請律師，撰寫呈狀，以逼操淫業，及不堪虐待為理由，將居於道外南新街四十六號之本夫孫有明，控告於法院。該案經法院偵察多日，並經檢察官黃清濂審訊後，陳述意見後，已於日前判決，予以駁斥。對孫郝氏所言，如賣淫不持錢回家，則打罵交加各節，因無証據，尤無殴打成傷之事實，雖有隣婦尹耿氏之證言，亦不能遽謂為不堪同居之虐待，所謂不堪同居之虐待者，係指其虐待出於慣行，或已達不堪忍受之程度而言。因一時之殴打而負傷，既非出於慣行，而又未達不堪同居之程度，故對離婚之請求，加以駁斥云。

八區 滑冰場

十日舉行開場式 同時舉行競技對抗

競技項目規定＝報名從速

體育聯盟哈爾濱市事務局，促進為提倡戶外運動，一般健兒身體強化計，特於本月十日，八區滑冰場開協大會之際，舉行滑冰競技對抗會。其競技項目如左：一，種目：男五百米，一千五百米，三千米。女子為五百米，一千米，一千五百米。二，一般會社人員競技，五百米，官廳會社人員對抗。三，專門中等學校五百米對抗。四，小學校兒童，不分日系滿系一齊舉行。五，市內居民，希望參加者可於本月九日以前，向體育聯盟哈爾濱市事務局報名云。

兩合作社歸併後 改稱興農合作社

設置要綱業經規定

滿洲國政府當局，統合農事金融合作社。設立新合作社一案。業經開催第一次審議委員會。昨日（六日）更舉行第二次會議，關於新合作社之設置，頗為各方所最期待。對於設置要綱，據聞省方奉到者，大體已規定如左：一，新合作社之名稱，定名為興農合作社。事業經濟活動，而為法人格之營利團體。以縣旗為主體。然農民以外者，亦能可其利用。一，合作社聯合會之指導連絡，及合作社上之中央機關。更設以合作社，及聯合會，為會員之法人格之興農合作社中央會。其中央會之經費，由政府補助，或政府出資，而為基本財產。一，於中央會之下，設置以省為單位，而持有法人格之合作聯合會。其會，掌管合作社之指導連絡，金融事業之代理業務。一，合作社之事業內容，以獎勵農事為基礎。辦理信用，共同販賣，共同購買，其他之共同事業。並為適應地方之實情，適宜實施之。一，信用事業，置重點於生產力之發達。對人的信用本質上，擴充為無担保貸款。以其事業而行動產担保之。一，為助長社員，互相合作，社鄰保協助之觀念，組織以部落為單位之『興農會』，以為合作社業務，遂行上之據點。又：為謀新合作社之健全育成計。關於檢查，交易收買，特別需要物資之調整等，不使強判的辦法，以其他機關所辦之合作社官吏為原則，而合作社及聯合會，中央會等，執行機關，不得辦書其可否之意見云。

少婦不堪丈夫虐待 具呈法院判予離異

男方不服上訴於高等法院

女子謝林氏，今年十八歲，於三年前（十五歲時），由隣人劉子義之介紹，嫁於崔家窩棚居住之謝成文為妻。彼時謝成文，年方二十一歲，雖未受相當教育，但人甚為老誠。故夫婦感情，尚稱融洽。乃於是年七月二十三日結婚後，於八月十四日，伊夫即被阿翁打罵，並不予飲食。謝林氏因年紀輕，亦不明其中原因。距料阿翁年屆不惑，但對子媳，却存不軌意念，因見小夫婦如是和睦，不禁慾火中燒，故始而對其子暴打，既而因目的未達，乃架唆其子，對媳加以虐待。因之謝成文逼於父勢，即突變面目，暴行虐待，不一而足。事為該窩棚之百家長所聞，因恐出於意外，當即報告於派出所，由所方通知女方家族。而謝成文之父，乃恐女方家長前來質問，乃將該窩棚之地租於人，携領全家至妻弟崔鴻鈞家居住。但虐待情形，仍未因地而異。於去年四月，謝林氏，實出於無奈，即欲跳井求死，後被人發覺，加以施救，全身溫水淋漓，當由其舅公，通知其母，將謝林氏領回安達母家，謝林氏以伊夫對伊虐待，實已達於不堪同居程度，故乃控告於哈爾濱地方法院，請求無條件脫離夫妻關係。後經百家長及崔洪鈞之証明，法院認為合理，即判予離異。乃謝成文以娶妻不易，不服所判，上訴於高等法院，自昨（六日）高等法院，已傳雙方到庭審訊，以圖破鏡重圓。但女方堅持已見，而男方又不同意離婚。故決定於一月二十六日上午十時，傳訊崔洪鈞，再行開庭審理。該謝林氏因家境貧寒，此次來哈，與其母暫居於道外南六道街張家女工店中，因無力支付店費，故已於昨日午後，搭車返回安達云。

迫於生活 仰藥自殺

工人趙萬德 ＝在新江泉澡塘＝

有趙萬德者，年二十五歲，吉林人氏。於數年前，隻身來哈。因人地兩生，謀事未成。乃於生活困難中。與人零星傭工，賽免飢餓。不料此嚴冬期間。趙某對於生活前途感覺萬分困難。大有難於應付之慨。因此，頓生自殺之念。於日昨（五日）午後八時許，赴道外十五道街，新江泉澡塘，入塘洗澡。經塘役釋妥三樓五號盆湯，入浴之後。即將大量毒藥吞下。比及十一時許，毒性大發。該趙某，即滿室亂嚷，嘔不成聲。於時，塘役乃破門而入，將其按住。然後喚來救急車，實施灌救。後又送往市立病院。據聞，情勢頗為危殆云。

十二月七日 星期四

△午前
七·〇〇 國歌建國體操
七·三〇 先哲故事 王守仁
八·〇〇 清晨音樂
八·三〇 氣象通報
九·四〇 建國體操
一〇·一〇 經濟市況（奉，連）
一一·〇〇 家庭講座（奉）冬季戶外運動
一一·四〇 唱片
一一·五五 報時

午後
〇·〇一 新聞告知
〇·三〇 清唱（哈）烏盆計 珠簾寨
一·一五 經濟市況（奉，連）
一·三〇 政策時間（京，國歌唱片） 現下時局 郵政貯金與郵政生命保險之意義
四·四〇 新聞 氣象告知
五·一〇 俄語新聞（哈）
五·三〇 英語時間
六·〇〇 兒童時間（哈）科學小話「關於燃燒」
六·三〇 兒童新聞
六·三五 中等日本語講座
七·〇〇 日本語新聞
七·二〇 新聞告知政府公報及新聞節目，哈爾濱地方新聞。
七·三八 國民時間（京）
七·四〇 講演（京，新歷知識）
八·〇〇 舊劇（連）釣金龜
八·三〇 新聞解說
八·四〇 手風琴 伶楊二重奏（京）紅翼 戀人 山中高士 山谷裏的回聲 上海千金 星眸 舞女之歌 可愛的介迷里
九·一〇 京韻大鼓（京 馬鞍山）
九·四〇 評詞 洪武劍俠圖
一〇·〇一 新聞，新聞解說
一〇·二〇 報時（京）
一〇·三〇 蒙古語新聞與唱片
一〇·四〇 舊劇唱片（京）
明日節目

永興印刷局緊要啓事

敬啓者敝局經理孫顯庭因有高就由康德六年十一月二十八日清理手續業將其本人職務辭退本櫃及向外投資所得餘利均按股清領嗣後孫君勿論作何事業及一切行動概由其個人負責與敝局一概無涉恐未週知特此登報聲明謹請 鑒 敝永興印書局謹白

支票遺失聲明作廢

敝號於十月十七日二十四日二十五日以中國銀行匯北京 趙子亮 王慎修名 道字 四八三九二 四九〇四一號支票 匹九三二五 新華幣 六十圓 七十元 三十元 業經遺失勿論何人拾得一概作廢特此聲明 趙子丹 王慎言 郝財 同啓

遺失匯票聲明作廢

啓者鄙人於本年十一月二日向濟南匯款計洋九十元 領到濟南拾頭〇〇五〇一四九號匯票一張不慎遺失除向銀行聲明外特此聲明作廢 哈爾濱道外南十道街八五號 蚨聚昌 劉松峪啓

遺失匯票聲明作廢

啓者敝號於十一月一日由哈中國銀行向錦州匯國幣七十四元當領道字第〇五〇一二〇號史文魁抬頭匯票一紙今不慎遺失除向該行掛失外特此聲明作廢 成泰隆皮莊啓 1858

遺失匯票聲明作廢

啓者鄙人等於本年十月九日由中國銀行向北京匯款當領有抬頭楊培基大洋八十元〇〇四七七二六號匯票二紙不慎遺失除向該行掛失停止支付外特此聲明作廢 失票人 楊培基 李永昌 全啓

遺失匯票聲明作廢

啓者鄙人等於本年十月二十四日及二十五日先後由哈爾濱道外中國銀行向北京匯款計領有道字第CG四九一七九二 C四九一六一號 C四九三四五 十元 十元 一百五十元 匯票三紙今該項匯票均不慎遺失除向該行聲明停止支付外特此聲明作廢 張福有 韓浩芝 抬頭 周書圃 展雲 韓浩芝 仝啓

阿葛藥公司

德國 補爾精

滋補聖品　解毒奇藥

主治

神經衰弱，記健減退，消化不良，瘦虧無力，酒色振損，性慾不，麻醉毒纏孕經，期不調不諸無，子，以及虛，白損等症

德國瓦德爾博士發明

各藥房代售　說明書奉贈

哈爾濱 "阿葛公司"

道裡中央大街八四號

電話六八九七番

ACA

高等生活之辦法！

便是養鷄　養鷄須養年產三百餘卵之白色萊克亨種本場明春初牛雛預約開始有志者從速定購以免向隅欲想解決養鷄諸問題本場並備養雞常刊無料奉送（函索須附郵票二分）

哈爾濱東號增福街　道德養鷄場啓

室內裝飾用品　棕製脚擦

各樣油漆布　鐵製脚擦

家俱用布　自起窗簾

棕製地毯　各種煤爐子

諸樣雜貨

批發零售

哈爾濱道裡石頭道街一〇七號

合資會社 松茂洋行

電話三一八二番　3867

蔘茸補丸

用國産參茸配成最合國人體質

適應症

腦弱神衰　健忘怔忡　心虛氣弱

腎虧精滑　記力減退　自汗咳嗽

陽痿遺精　貧血胃呆　頭眩耳鳴

腰腿酸痛　夜內失眠　腎囊潮濕

每瓶出售壹圓兩角

保肺素

滿治男婦各期肺病　咳嗽喘急　唯一救星

每盒壹圓　每袋叁角

經理分銷處　濱江省天育堂藥房●三江省德廣宏　新京市耀廷藥房●安東省東昌增遠　龍江省錦和當藥房●錦州省德潤泰

國內著名藥店均有代售　總發行所　奉天大北關　育生堂藥房

道裡中國九道街 天光明

急用美術照像當天洗好

—招生—

專門外科

德國醫學博士 海立波耳

本醫士專治外科黑紅兩傷跌打損傷無名腫毒各種疑症及婦女科並設德國新式X愛克司光透骨照像專爲滿人患者起見聘有滿人翻譯一名

接診時間　下午四時至六時

道裡外國五道街二十二號安吉巴士樓上　電話六九六八

金城銀行 哈爾濱分行

實本金　七百萬元

公積金　三百六十七萬元

總行　上海江西路

分行　北京天津大連青島香港廣州漢口及其他各大都市

行址　▲專營存款放款匯兌　▲商業銀行一切業務

哈爾濱道裡中央大街五八號

電話　五一一三五・五四五二　五一三四・五四五一

電報掛號　漢文七〇〇七　英文KINCHEN　日文キンゼウ

新從德國來哈的　聘有滿人翻譯

德國醫學博士 沃力峯什結伊

專治 皮膚 花柳

用光線及愛克斯光治療皮膚症備有各種新式電療機及透視照像電機等

接診時間　上午八點至十一點　下午四點至七點

道裡外國三道街四十七號電話四〇七二號

德國牙科醫學博士 波恩司太音

新由歐洲來哈用最新方法治療牙科口調一切病症決無痛苦技術讓製金牙磁牙　聘有滿語翻譯

道裡中國九道街四十二號四戶

接診時間午前九時至一時

設生良機　照像招生

學費低廉　畢業期短　普通兩月　速成一月　男女藝師　分班教授　男女學員　各有宿舍　設備完善　確保學成　兄弟姊妹　快來學習

本館爲酬謝主顧起見當此秋季特贈送大像照一分贈送一張

地址　哈爾濱道裏新城八道街一三　美照像館兼傳習所

簡章函索附郵票二分即寄　16

首善醫院總院　院址南崗龍江街北頭　電話七六〇五

分科治療住院隨意

失照聲明作廢

領名　宋玉田　失照號碼　七六號

坐落　格木克西段宋國子

地目　原荒　面積　二垧七畝五分

四至　東王悅貴　南宋太　西郭清海　北王振東

康德五年四月因患遺失

右記失照自登報日期滿三個月時如無聲請異議者不論落於何人之手均認無効特此聲明　慶城縣長　王世修

失照聲明作廢

領名　閻德山　住址　八面通村　照號　牡丹江省八二四八

坐落　穆稜縣八面通村四平屯

地目　原熟　面積　五垧四畝五分整

四至　東王樹發　南樂紹先　西崔慶壽　北飛機場

右記失照自登報之日起滿三個月時如無聲請異議者不論落於何人之手均認無効特此聲明　穆稜縣長　地良之助　3869

雙順成皮鞋店

工精料實價格低廉

道裏中國十二道街路北九號

孔氏醫院

（註：樓標本國案即寄）

分科治療　住院隨時

地址南崗山街吉林街拐角　自動電話六九七二番

專門耳鼻喉科

醫士 達文爾

接診時間　每日午前九時至十一時　午後四時至六時　星期日停診

道裡外國四道街二十五號第四戶松浦洋行迤西　電話七八一九

專門包治

醫學博士 布爾蘇闊夫

花柳　皮膚

專門治療 花柳皮膚科 心臟科

接診時間　上午八時至十一時　下午五時至八時

地址　道外國三道街三十五號二層樓上

醫學博士 缶爾乍敖夫

專門 皮膚花柳

專治內科婦科及皮膚花柳科注射真正九一四藥針

接診時間　午前十時起　午後二時止

哈爾濱道裡外國五道街路北三十九號　3834

震東印刷局

三頁機三架內中售壹架

顧客有意買者請本號面議

濱江正陽十一道街門牌二號

失照聲明作廢

領名　隋景和　住址　東園基　照號不詳

坐落　東園基對青崗子屯　執照種類　不動產執照

地目　升科　面積　五十四垧

四至　東隋永和　南李樹德　西李茂　北趙玉山

右記失照自登報日期滿三個月時如無聲請異議者不論落於任何人之手均作無效特此聲明　郭爾羅斯後旗長　額爾和謨畢勒格

康德六年十二月　日

失照聲明作廢

領名　柴萬富　住址　胡蘆系　照號不詳

坐落　蓮花泡　執照種類　土地執照

地目　清賦　面積　三十九垧

四至　東至本界　南至于超才　西至　北至水恩

右記失照自登報日期滿三個月時如無聲請異議者不論落於何人之手均作無効特此聲明　郭爾羅斯後旗長　額爾和謨畢勒格

康德六年十二月　日

失照聲明作廢

領名　音德佈　住址　邢家園子　照號不詳

坐落　三台北段　執照種類　黑龍江省土地執照

地目　減荒　面積　五十七垧二畝九分

四至　東至哈拉胡景　南至哈拉胡雪　西至倘　北至倘

右記失照自登報日期滿三個月時如無聲請異議者不論落於何人之手均作無効特此聲明　郭爾羅斯後旗長　額爾和謨畢勒格

康德六年十二月　日

失照聲明作廢

領名　梅有　住址　瓦崗泰西段　照號不詳

坐落　同口　地目　原領荒　面積　七十五垧

四至　東至廣成國　南至豪界　西至莊廣蘭　北至青冠武

右記失照自登報日起滿三個月時如無聲請異議者不論落於何人之手均作無效特此聲明　郭爾羅斯後旗長　額爾和謨畢勒格

康德六年十二月　日

天津國醫函授學院　免費招生

本院以最新科學方式闡明漢醫原理鉛印講義二十三大學科訂成二十四大冊函索詳章及講義樣本寄天津市英租界三十二號路義慶里八號　▲院長尉稼謙

失照聲明作廢

領名	坐落	地目	面積	東西 至	南北 至	失照號碼	失照年月	失照原因
崔顯廷	崔家嶺子	旱田	一六四一〇	河 劉姓	李姓 澤	六一，一六四	康德六年九月七日	火焚
同	同	同	六三〇〇	胡姓 李姓	李姓 鍾姓	六一，一七三	同	同
同	同	同	四五〇	劉姓 李姓	趙姓 鍾姓	六四，九〇九	同	同
同	同	同	一〇〇〇	河 趙姓	李姓 河	八五，八五六	同	同
同	同	同	五〇〇	劉姓 李姓	趙姓 鍾姓	六四，九〇八	同	同

右記失照自登報日起滿三個月時如無聲請異議者不論落於何人之手均認無効特此聲明　康德六年十月十九日　阿城縣長　蔡邁春

遺失契紙聲明作廢

原權利人　蒼德祥　住址三區廟紅二甲三屯

新權利人　范傳珍　住址三區范家窩堡

坐落　三區廟紅二甲三屯

地目　熟地　面積　八畝八分

四至　東至道　南至道　西至本地　北至道

立契年月日　民國十六年十一月一日

投稅年月日　民國十七年二月十日

價格　吉錢二萬吊

右記遺失契紙自登報日起滿三個月時如無聲請異議者不論落於何人之手均認爲無效特此聲明　雙城縣長　趙仲達　3826

失照聲明作廢

領名　于秀峰　住址　哈里海段　照號　登記第三六號

坐落　江沿　執照種類　黑龍江省土地執照

地目　熟地　面積　六十一垧七畝三分

四至　東王文芳　南大江　西邵相武　北韓錫鈺

右記失照自登報日期滿三個月時如無聲請異議者不論落於何人之手均作無効特此聲明　郭爾羅斯後旗長　額爾和謨畢勒格

康德六年十二月　日

失照聲明作廢

領名　王子名　住址　三星村王家窩堡　照號不詳

坐落　天宇四井迤西二段餘荒　執照種類　黑龍江省土地執照

地目　原領毛荒　面積　四十五垧

四至　東王立坤　南馬飲河　西王顯名　北王立坤

右記失照自登報日起滿三個月時如無聲請異議者不論落於何人之手均作無効特此聲明　郭爾羅斯後旗長　額爾和謨畢勒格

康德六年十二月　日

失照聲明作廢

領名　王子名　住址　三星村王家窩堡　照號不詳

坐落　擺一擺學宇段　執照種類　財政部照

地目　原領毛荒　面積　九十晌

四至　東郭呈祥　南王士名　西王士名　北鐘玉才

右記失照自登報日起滿三個月時如無聲請異議者不論落於何人之手均作無効特此聲明　郭爾羅斯後旗長　額爾和謨畢勒格

康德六年十二月　日

失照聲明作廢

領名　王子名　住址　三星村王家窩堡　照號不詳

坐落　老者屯東餘荒　執照種類　財政部照

地目　原領毛荒　面積　三十五垧

四至　東王立坤　南馬飲河　西王立坤　北林政富

右記失照自登報日期滿三個月時如無聲請異議者不論落於何人之手均作無効特此聲明　郭爾羅斯後旗長　額爾和謨畢勒格

康德六年十二月　日

失照聲明作廢

領名　王子名　住址　三星村王家窩堡　照毘連附二十號一號

坐落　天宇四井迤西二段餘荒　執照種類　黑龍江省土地執照

地目　原領毛荒　面積　三十二垧七畝

四至　東王立坤　南王立坤　西王立坤　北林政富

右記失照自登報日期滿三個月時如無聲請異議者不論落於何人之手均作無効特此聲明　郭爾羅斯後旗長　額爾和謨畢勒格

康德六年十二月　日

滋補強壯劑「吉福祿」良藥出世

同仁化學研究所當謀人類健康保養身體起見經多年研求乃創製滋補良藥「吉福祿」以資救濟並已呈官准立案

▲其主治之効能

（一）抗病力微弱而發生之肋膜炎肺結核初期肺質病

（二）神經衰弱不眠症

（三）利尿及解毒作用腎臟一般病症便秘等類其餘詳細說明及服用方法盒內均有附呈書

出售價目　五十錠一元六角　一百錠三元　二百錠五元八角

代售　各省市縣各大藥房有欲代售此藥者請來函商議

製造元　滿洲國同仁化學研究所　新京市永樂町三丁目

總批發處　滿洲國新京市大同大街五番地　吉祿洋行

失照聲明作廢

領名　王德山　住址同坐落　照號不詳

坐落　吉林將軍衙門照　三區廟紅頭甲四屯

地目　熱地　面積　七垧

四至　東至本姓　南至道　西至　北至道

領名　王德山　住址同坐落　照號不詳

坐落　吉林將軍照　三區廟紅頭甲四屯

地目　熱地　面積　四垧五畝

四至　東本地　南王太治　西至　北至道

領名　王太治　住址同坐落　照號不詳

坐落　吉林將軍照　三區廟紅頭甲四屯

地目　熱地　面積　九垧一畝四分

四至　東王德山　南　西王太順　北至道

領名　王太順　住址同坐落　照號不詳

坐落　吉林將軍照　三區廟紅頭甲四屯

地目　熟地　面積　十三垧四畝

四至　東王太治　南　西王殿鈞　北至道

領名　王殿鈞　住址同坐落　照號不詳

坐落　吉林將軍照　三區廟紅二甲三屯

地目　熱地　面積　十垧

四至　東王太治　南至道　西王殿鈞　北至道

領名　趙鳳春　住址同坐落　照號不詳

坐落　吉林將軍照　三區廟紅二甲三屯

地目　熱地　面積　十五垧

四至　東范傳賢　南至道　西范傳桐　北至道

右記失照自登報日期滿三個月時如無聲請異議者不論落於何人之手均認無効特此聲明　雙城縣長　趙仲達　6，12，1　3827

失照聲明作廢

領名　傅成有　住址同坐落

坐落　三區廟紅三甲三屯

照號　吉基宇一一二〇

地目　房基　面積　四百方丈

四至　東曹姓　南汪姓　西至道　北至道

右記失照自登報日期滿三個月時如無聲請異議者不論落於任何人之手均認無效特此聲明　雙城縣長　趙仲達　6，2，7　3868

裁縫傳習所 招生

專門傳習婦女裁縫西服男女小孩衣服及編物造花速成畢業後可創造營業或到他工廠工作是婦女前途之幸也如有入學者請到魯克賀尼郝傳習所

聘有滿人翻譯一人

道裡大同路四十二號

時間早九時至一時

民生部立案

哈爾濱

松島日滿學院

招生

班級　中等學力檢定班若干名　日語專修班若干名（校址：道外南十一道街）

日語數學補習生（報名：自十一月一日起）

補習　日語文法、會話、譯、作文、代數幾何一切問題

注意！各界最歡迎的商號

東昇泰百貨店

現成西服大氅協和服式樣繁多

舉行年末（大減價）歡迎參觀

▲聘有專門技師定做男女西服大衣

地址　哈爾濱道裡新城十二道街　電話　批發二三三四番　零售五二八二　3312

失照聲明作廢

領名	坐落	地目	面積	東西 至	南北 至	失照號碼	失照年月	失照原因
劉云富	長林子南段彭家岡	原熟	一垧五畝	本主 本主	李天民 本主	四一	大同二年八月	遺失
劉亮	同	原荒	一畝	同	同	三九	同	同
劉永發	格木克西段仁和屯等荒	浮多上	一垧五畝	本界 商慶昇	本界 振東	附二五	同	同
同	同	浮多熟	一垧	本界 王德祥	商文剛 商慶昇	附一五	同	同

右記失照自登報日期滿三個月時如無聲請異議者不論落於何人之手均認無効特此聲明　慶城縣長　王世修

失照聲明作廢

領名	坐落	地目	面積	東西 至	南北 至	失照號碼	失照年月	失照原因
孫廣秀	尼爾吉段小集廠	原熟	一垧	本戶 徐作林	孫秉仁	一八三	大同元年七月	匪患焚燬
同	同	浮多熟	三垧	本戶 孫福善	孫秉仁 孫興善	附一八三	同	同
孫興善	同	浮多荒	十一垧七畝	本戶 徐作林	孫廣秀 姚澤斌	一八二	同	同
孫慧文	格木克東段車搁	原熟	一垧六畝九分八厘	本主 李恩林	本主 李恩林	附一一四	同	同

右記失照自登報日期滿三個月時如無聲請異議者不論落於何人之手均認無効特此聲明　慶城縣長　王世修

失照聲明作廢

領名	坐落	地目	面積	東西 至	南北 至	失照號碼	失照年月	失照原因
侯占奎	格木克西段查戶窩	原荒	八垧	郭金福 梁仁山	郭金福 賀太	七〇	民國十年六月	匪患焚燬
梁仁山	同	同	九垧	侯占奎 李純德	李純德 賀太	六九	同	同

右記失照自登報日期滿三個月時如無聲請異議者不論落於何人之手均認無効特此聲明　慶城縣長　王世修

失照聲明作廢

領名	坐落	地目	面積	東西 至	南北 至	失照號碼	失照年月	失照原因
姜玉湖	格木克東段疙疸山等荒	浮多中	一垧六畝	韓道柏 本地	本地 李增珍	附三三	大同元年七月	匪患遺失
同	同	原荒	二十垧	史連科 拉哈青河	大界 劉永青	四	同	同

右記失照自登報日期滿三個月時如無聲請異議者不論落於何人之手均認無效特此聲明　慶城縣長　王世修

失照聲明作廢

領名	坐落	地目	面積	東西 至	南北 至	失照號碼	失照年月	失照原因
徐永春	老街基青川甲	一荒	一五垧六五	本地 馮文暄	元豐堂 慶善堂	買契	大同元年	匪焚
宋照福	第一區永安鄉	荒地	一一九七	本主 季凌雲	東升堂 于潔然	買契 號碼九	大同元年	同
同	同	同	三〇三	本主 于潔然	東升堂 于潔然	買契 號碼不詳	同	同
百忍堂	黃玉河子西南岔	同	一八〇〇	百忍堂	百忍堂	荒宇部照 號碼不詳	同	同
李永桂	同	同	九〇〇	本荒 邢永奎	界壕 郭海	荒宇部照 號碼不詳	大同元年	同

右記失照自登報日起滿三個月時如無聲請異議者不論落於何人之手均認無效特此聲明　康德六年十一月二十九日　永河縣長　宋天人　3836

保險神卦 宋亞知啓事

敝人自大同元年到哈設硯問事以來辱蒙各界富老巨紳名媛不棄優顧自去年冬季因神卦暫停止改業同友人合作經營業務同事議君多有不知敝人去向何往爲問不一今敝人在前因取引所事命停止敝人又拾起舊業諸君要有不能解決的難題大事請來問吧（克竹問事二元起碼，算卦一元，算命二元）

時間早九時起晚五時止

地址哈爾濱道裡中國新七道街　宋亞知卦館便是　電話二〇七七番

郭列林洋行

道裡中央大街路東一〇三號電話二一一八八

秋冬兩季新式
衣料到齊定做

男女西服及外套應用之呢絨・其他毛布大禮服呢時髦綢緞雜貨大宗毛皮裝飾品銀狐四古斯領子男女現成皮外套・皮鞋部男女皮鞋馬靴及各樣小孩皮鞋鞋蓋・種類繁多一應俱全

雪花膏　茉莉霜

總發行所 營口 奉天 廣生行啓 營口櫃 奉天櫃 電話 五二七 （四）三七八〇 番

失照聲明作廢

領名	坐落	面積	東至 西至	南至 北至	號碼	丟失原因
顏景保	東京城西河堡村大甸子屯	十一晌	朱德明 常田	李景文 事常蓮	吉省清字部照二三三	十月十八十二時由事去東京城火車內丟失
顏景寶	同	一晌五畝七分	顏世恩 顏建雲	顏世昌 顏喜昌	換照收據一五六一	同
顏成保	東京城內南街路南	街基五百丈方00尺寸五分	大街 倪瑞呈	傳清海 大街	換照收據一五六二	同
顏玉和	東京城河堡村大甸子屯	三晌一畝五分	顏世恩 顏廷義	顏世恩 顏廷義	清丈票	同
顏明才	東京城西南區前西地屯	九畝	傳明禮 陳常瑞	侯發忠 王恩承	交換收據一五五九	同
顏景明	同	三晌一畝三分	同	同	交換收據一五六	同
顏景實	東京城西河堡村南大甸子屯	七晌	事常蓮 大道	顏廷義 顏世斌	省照一張	同
顏景保	同	五晌九畝五分	顏廷雲 大道	顏廷雲 顏廷義	吉省清字部照一張	同

右記失照自登報日起滿三個月時如無轇轕異議者無論落於何人之手均認爲無效特此聲明　寧安縣長　常荷祿　8762

熱！遠方去信大減價一半都找醫者周子長算靈神術卦若大難事問病有無危險求醫何方指明

▲▲指引迷津英雄去路　▲直言無隱

（十二週紀念）[illegible]

該館價目（外埠—本市—）[illegible]

福豐號百貨店

專門技師定做
男女西服大衣靴鞋
現成男女西服大衣
各樣絨衣料 備齊

新城大街 電話（五九一九 三七二七 三九四九）番
新京另有支店　8569

公認

哈爾濱汽車學社

第十七期新班招生

本社以技術報國爲懷選聘優秀講師教授汽車機電原理及駕駛與修理造就良好司機人材以至考取司機免許爲止屢次警察廳考試本社學生竟占全省三分之一之驚人成績

一，本社科分本科研究科受驗科三科
一，本社設備剖視機一架及各種汽車零件室內試驗車一台室外實習車四台
一，本社各科入學資格年齡在十八歲以上小學畢業或同等學力者隨時報名
一，備有宿費低廉之宿舍以供遠來學生棲止

簡章函索（附回件郵票）即寄
社址：哈市道外許公路十七號南極街電車站旁　電話二八二四番

勿失謀生良機

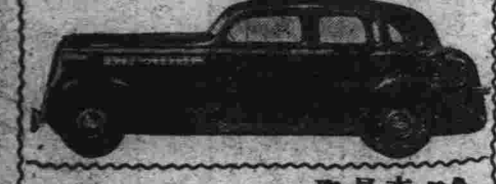

哈爾濱聯友自動車學社招生

本社爲應社會之需要及一般青年謀得永久之生存技術起見特聘富有經驗教授數人負責教練造就專門司機人材使取得司機免許爲目的

一，本社學科分本科，研究科，修理科，計三科
一，入學資格凡年齡滿十八歲以上受過初級教育身體健強者隨時均可報名入學
一，本社備有汽車數台試驗機械多種並設有汽車修理工廠使學生隨時參觀實習以期深造且學費低廉
一，本社備有清潔宿舍以供遠來學生住宿費用從廉

簡章函索即寄（附回件郵票）
社址哈爾濱市道裡斜紋三堂街十號

醫林介紹

松天醫社 專治皮膚 花柳病科 地址 道外中十一道街路東 正陽南國民學校對過

德國醫學博士 伊乍阿克 道裡斜紋一堂街五號 電話五三〇四 專門眼科 接診時間 晨九至十 下午三時至四時半

醫士米施德樂 專治皮膚尿道花柳各症並用愛克斯光鏡驗病 接診時間 上午九至十二 下午四至七 聘有滿人譯話一名 道裡十道街四十三號

醫士壽爾泰斯 石頭道街九十五號二層樓 電話三一三五 現已返哈照常應診 專治內外科及婦女科

海北耶科醫社 道外正陽八道街路東 **專門眼科** 醫師文星泉 專治腎臟沙眼並二目失明症 156

醫士渥洛布林司及 專治 內科小兒科肺結核 接診時間 上午九時至十時 下午五時至七時 道裡商務街二號第一戶 電話二四五七

女醫士石克夫司喀牙 地址 道裡十四道街三十三號 鄭局隔壁 電話七一九二 專門婦科產科內科 接診時間 午後三時至五時 九時至十二時 大安街五十五號德國醫院 158

醫師法依尼司基 專門內科 診查詳細 爲患者便利 特聘譯師 主治 心臟病 神經病 肺病 胃腸病 診時 上午九時至十二時 下午五時至七時 道裡中國九道街三一號樓上二戶 電話三九三六

德國專門眼科 醫學博士 格利德恩耳 斜紋二道街即大同廣場十七號信託第一樓上一階 診療時間 上午十一點至一點 下午三點至四點 聘有滿人接洽 169

醫士愛佈什甸 道裡外國七道街十三號 專治內科各症 診時間 十一時至十二時 五時至七時 電話三七七五 144

德國醫學博士 老也月 專治內科各科病症 接診時間 上午十時至十一 下午四時至六時 星期日休診 聘有滿人翻譯 住址 道裡外國七道街十四號三層樓上

女醫士奐蘭諾司喀牙 專門婦科及產科 接診時間 午前十時至十二時 午後三時至五時 道裡面包街七十六號 電話四一二八號

徐新華診療所 醫師 南滿醫學士 徐桂春

小兒科內科 助產士 徐志遠 住院隨時 地址 道外北九道街路西 25

鳳石內科醫院 道裡中國頭道街二十一號 醫師 南滿醫學士 劉鐵城 專門內科 診療時間 每日午前九時至十一時 午後四時至七時 星期只限午前 電話二二五八

醫士伍拉錄 道裡炮隊街一五三號 電話四九八一 專治內科並神經心臟病 接診時間 晨九時至十一時 午後四至六 聘有滿人接洽

花柳病專科 [illegible]

醫師周闊五斯及 專門耳鼻喉科及外科 道裡外國六道街八號房第三戶 電話三三八八 接診時間 晨十時至十一時 午後四時至六時 151

明明眼科醫院 哈爾濱道裡中國頭道街 電話七五一〇 醫學博士 石增榮 診療時間 午前九時至十二 午後五至七 住院有各等病房 疾病問答（須附足信者票）

鏡波小兒科醫院 南滿醫學士 吳翰莊 道裡中國頭道街十三號 診療時間 上午十時至一時 下午三時至六時 星期日下午休診 154

沛恩 [illegible] 午前十一時開診午後六時止 患者親臨爲洽 地址 哈爾濱道外正陽路南 門牌十九號 院內二十二號 163

醫士牙信斯基 專治 內科皮膚科 花柳科 每日午前八點至十點 午後六點至八點 道裡面包街外國十三號 168

醫士林德爾 專門產科及婦科各症 道裡十四道街五十三號 鄭局隔壁 電話三六一〇三四 接診時間 午前八時半至十時 午後四時至六時

皮膚科 花柳科 小外科 凡吾醫院 道裡中國頭道街二十一號 診療時間 上午自十點至十二點 下午自三點至六點 星期日只限上午 院長 南滿醫學士 劉德新（凡吾） 電話四二四一號

牙

治鑲牙之處 道裡十四道街三十九號 鄭局里隣三樓三號 俄牙醫師皮里坡七京 鑲牙吉師羅金

▲遷移啟事 齒科醫師 劉鳳書 遷移在道裡中央大街與外國斜紋街門牌七十五號 診療時間 上午十點至一點 下午四點至六點

專門牙科醫師 列、阿、柴木 曾在亞陸格斯及愛舍衡醫師十六年 道裡馬街十五號 接診時間 上午九至一 下午三至七 星期日十至一 164

日本齒科醫學士 劉東亮 治牙，鑲牙，拔牙 無不精巧定價公道 景陽街平安電影院南邊 東亮牙齒專門 165

齒科醫師 李陰成 新設X光透視照像診斷 診療時間 上午八時至一時 下午三時至七時 星期下午停診 哈爾濱道裡外國七道街五號 163

俄國牙醫師 叔爾杜道維赤 本醫師專門技術製造各種新牙以及治牙補牙鑲牙拔牙 手術完備 貧民免費診斷 地址 道裡外國三道街路北三十九號 3111

[illegible]斯及愛魯塞 [illegible]於一九一五年 道裡外國三道街七號中央大通拐角 電話四八〇一 接診時間 上午九時至二時 後三時至六時 星期日十時至一時 167

東倘齒科醫院 日本大學齒科醫學士 黃東倘 治牙拔牙鑲牙矯正牙 口腔手術補牙鑲牙 牙疔牙疳鼻補嘴 時間 午前十時至一時 下午三至六時 星期日停診 道裡外國八道街拐角 167

齒科醫師及鑲家家 利馬夫究林那 喀衣施奈德爾 診治時間 上午十時至一時 下午四時至七時 哈爾濱道裡石頭道街一〇九號中央大藥房

牙醫師鑲牙 馬子果儀 道裡中國頭道街十一號 （自午前九時至十二時）（午後自二時至六時） 152

高噶呢

建築隔離材料

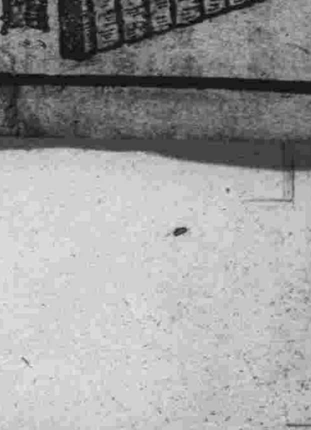

工廠設哈爾濱—奉天

用高噶呢建造房屋、外面牆壁、天棚、房蓋、不透濕潮、隔離冷熱氣、且極經濟 用高噶呢之方法及詳細請向滿洲高噶呢株式會社接洽

道裡馬街一號中央大街拐角百利洋行內
滿洲高噶呢株式會社啓

新到！膠皮荷車輪

特別價廉出售

比舊式鐵車輪能有十倍以上的利益！

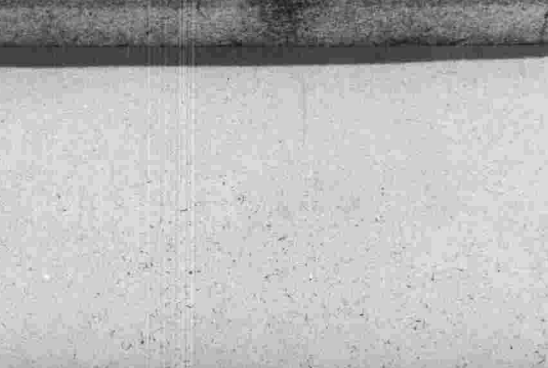

代理 佐竹式高糧精白機，使用方便！永保耐久！

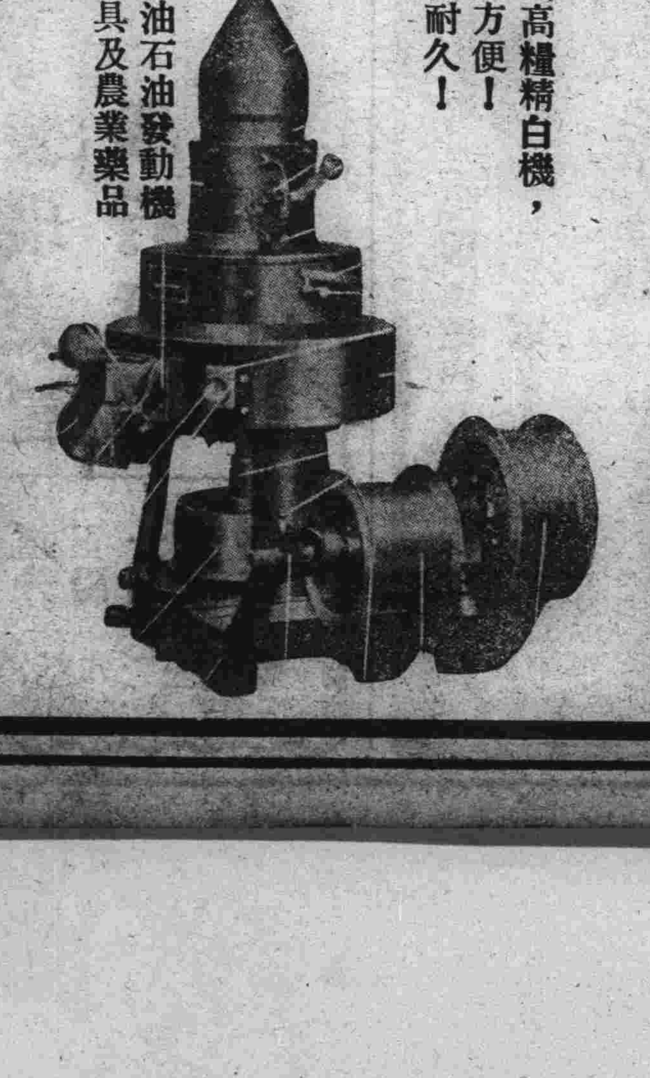

及各種輕油石油發動機
及一般農具及農業藥品
一概俱全

北滿總代理店
合資會社 廣進洋行農機部
哈爾濱道裡中國六道街二〇號
電話（四七六四 六六二九 三九八四）番　3803

天中 哈爾濱

招日語晚間專修班生

一，報名　來校面詢
一，基本學力　稍解日本字母爲可
一，課程　日本語（讀本，繙譯，文法）數學
一，學費　全期（六個月）分入學時上繳
一，開學日期　康德六年十一月十日
一，授課時間　每日午後六時起九時止（三小時）
一，學業　肄業期滿考查合格者發給學業証書
一，校址　道外北二道街十四號

北滿自動車學社

▲開幕招生廣告▼

本學社爲技術化時代化特設之專門學社內容設備完善特聘專門技術教師教導懇切講解精細現已開幕特招便特生一班有志青年盍速報名免悞良機

詳細簡章函索即寄（附回件郵票）

社長 王文富　主任 劉伝壽　教師

社址哈爾濱市道外許公路三二六號　信用電話六九三四

愛……底……頌　北潮

◇獻給吉菱女士◇

日月忽其不淹兮！春與秋其代序，惟草木之零落兮！恐美人之遲暮。——節離騷。

我小心的踏過了荒原上的月影。
我夢想着在繁華的樂光肉聲裏面，
將孩子們的心，
儘量底雕刻着，
用我所想像的圖案，
或者是什麼。

◇

然而，我歸來了，
帶回來滿袖底落英，
那是失望的證據！

◇

那春色闌珊底花下；
那墓畔蕭瑟地白楊，
我是感覺得同樣的寒冷。

◇

我的愛！
我能有條件說我不是幸運的麼？
當我第一次發現你那雙眼睛的時候。

◇

那是三月的夜風，
飄忽着一個篩碎底夢的輕紗，
你穿着滿身的蟬翼似的
流連在這夢底領域內
我知道，
你是燕子所化。

◇

你的心：靜如羅馬城頭的夜月；
你的誠實：勝過萊茵河畔地微風；

你有海倫公主那樣美麗；
你柔媚的像條蛇。

◇

你便是詩人底詩了
因為：你有落花樣底事靜；
因為：你有秋水般底淡泊
人生該多們美麗呀！
我覺得。
說牠是空虛的
那的確是戲劇家底誇大，矜持。

◇

愛的！我需要你底真實
你全都的贈給我吧！
不要使愛你的人，
覺作憶裏的鮮花！
覺結夢中底果子！

◇

今朝我看見一瓣落花無言的墜下，
我吃驚！
我已經知道，
我的年華累重了。

◇

我底姑娘！
我忘掉這黃色底憂鬱能像忘掉快樂那樣容易嗎？
假若你已經忘記我們愛情進步的曲線底時候
六，十二，四。

晚晴軒叢譚

臨沂怪蹟案頭人影　幻淳

臨沂之間，有鎮聚曰富莊驛，地當孔道，往來商旅衆，以故客店甚繁，設備具而飲食精，然客之出於其途者，往往不之驛，而之鎮之北偏苦水鋪，食憩焉，顧鋪僅百餘戶之荒村，其中客店，殊草草，有所謂劉家老店者，較驛店之設備遠甚，然客獨趨之者，則以其店藏一奇怪之白木案故。案抽屜一如常案，惟案面上現一人影，躍然如生，妙繪所不逮，並深入木中，刮磨不去，客因聞此異，咸迂道觀之。店主劉翁，覺因業盛致富云。先是劉翁中年貧，因田少值歲歉，不足溫飽，幸敞廬頗寬廠，因闢前院為旅舍，一日，於門外眺望，忽午風大起，塵埃漲天，翁拭睇目，方欲返室，忽一老人，長軀偉幹，彌目而瞉喙，晴光睒睒如燐，囚首喪面，蒙袂跳足，闖然嘶聲而至，謂劉曰，頃吾遇賊人，憊甚，幸藏我，感且不朽，言次，狠顧其後，狀怖甚，若有追逐者然，翁方愕然，而老人已奔就店之東廂，砰然自闔其扉，並號曰，速閉店門，翁雖不解所謂，憐其老憊，因姑聽之，方欲先落其店招，忽街坊東向塵起如霧，有兩騎銜尾，來如風，騎上則兩少年，黃巾佩刀，氣象威猛，抵店門，逕勒其轡，左右顧，謂翁曰，頃有老物，由此西奔耶，翁驟不及作誑語，然倉猝間，姑亦唯唯，兩少年遽躍馬，絕塵西馳，翁方愕然目送，而兩少年已返轡下騎，竟入客室，據案呼酒，並叱翁曰，汝奈何擅藏老妖物，吾奉師命，追躡逾千里，今稍縱之，汝一方人無噍類矣，言訖，相與大笑，聲震屋瓦，遽拔刀擊案，曰，來，翁大駭，方逡巡間，而老人已匍匐案前，戰慄隕涕，若待決之囚，然兩少年都不之顧，但縱飲大嚼，時顧老人，作獰笑，翁不忍其觳觫，又不敢致詰，方躊閒灶次，躁號溫酒，忽聞一少年大呼曰，留此示衆可也，言次跨馬，相偕竟出，翁追躡之，但見黃塵滾滾於其來路間，須臾已杳，急返視，則老人亦杳，擲酒資錠金於案下，翁詫絕良久，意老人復匿於東廂，及檢點案面，不覺失聲驚呼，蓋老人赫然似陷於案面，睇視之，始知為留影，究不知老人為何怪，並兩少年為何等人云。

獻給歸來的詩人北潮君

並片斷的介紹他那珍貴的作品　曼尼

哈市文壇上，三年前的筆戰內，全有北潮君論調。當時一般人很以為有魯迅與林語堂那種冷雋，剋化的風味。如該時東方女士，與呂一馳君的論戰完結的時候，北潮君寫過一篇反駁東方女士的稿子。大意謂東方女士不應該說，東方女士算打敗了呂一馳的大名從此算馳名哈埠了這一類的話其中有這樣的一段：

「若照東方女士那幾句打勝，打敗的話來說，似乎是『呂一馳先生手使鬼頭大刀，照東方女士摟頭就砍，而東方女士用繡花銀槍，以二郎担山的架子往上相迎。二人戰不數合，東方女士抵擋不住，拍桃花馬便回』的形式。本來文藝批評，在批評的本身上，是帶文藝的價值的。況且這種過程是為文藝共同的進展起見，並不是打勝了就馳名哈埠，打敗了就退隱山林的事情，或許東方女士對

舊東北名人軼事

【四九一】

本文有著作權，讀者轉載，一俟刊佈完畢，即以逐日附圖文字編成專書，發行問世，以公同好，無論何人，不得翻印轉載，侵犯本書作權，特此謹啓。

且係江省望族。平素為人狡黠善辯，夙具時譽。且帶兵多年，很有實力。對於江省大權，早日即存着乘時而起，暗中攫據之心。至於巴旅長，名喚巴英額。籍江省巴彥縣。於程德全，雪樓，督黑之時，即巳入伍。伍當兵從事行伍生活。比及畢督被命，尚未着任之先。巳氏當時、巳由軍功升任第一旅旅長。且爲人明敏有爲，工於酬應。且知人善任，勇敢有爲。以故從戎以來。南征北剿，思着戰功。在省地位，日趨穩固。因此，當朱督轉任。畢督未來。時。江省政局，主持無人之時。旅長英積華氏。即暗中拉攏，聯絡巴氏。期以把持政柄，入長中樞。將黑龍江省，全權大任，担負起來。冀以順遂其夙昔主張：「江人治江之論調」。不過當時師長許蘭洲氏，雖然當人，忠厚成性，無何遠大企圖。但其幕僚之中，有李芳宸，楊雲峰諸人。均是頭角崢嶸，志不在小之輩。平素無何等機會，尙且醞釀陰謀，不甘寂寞。欲興風作浪，鼓動風潮，藉以遂其乘機而起，攫取大權之野心。何況今次逢到朱督去任，大位空懸。畢督未來。省政無人之時期。真是千載一時，不可再錯之機會。焉能不急起直追，激夜籌謀。廣佈爪牙，暗植勢力。期以達權前進，把持政權。大顯身手，攘奪政柄耶。其二人，僅居於幕僚之地位。對外有師長許蘭洲氏，足以遮風擋雨，深資保障。對內毫不顯露，一些馬腳。便可不動聲色，攫取實惠。照情形來論。他二個人。真是站在成則取功，敗亦無害之地位。又安能不積極策劃，晝夜企圖之。冀以遂其陰謀詭計遠圖耶？不過當時，忽有一件事情發生，深足影響，彼等之前途、其事維何？原來即是胡明理，柳金財等，輔佐吳某，假帝假后，於東大荒一帶。招兵備械，積草屯糧。積極籌劃，希冀非分巳來。

＝胡柳二人祖戲衣練習跪拜禮＝

長篇小說　[illegible]有緣

（五一九）　寶賢著　韓特畫

第十回　只因愛恨慟難爲愛　似有緣憔悴喚無緣

一定快要瘋狂了，但若喪失了全部的感情，他的生活，單純只受理性支配，那也決不是健康人的正常現象。楚庸這時，正是這樣，事情把他逼的沒路可走，精神紊亂達到極點，神經系受着緊張的結果，思考作用遂致起了劇變，更兼在父親的面前，自然便受父親的感動為大，於是感情方面的作用，便被急速進展的理性勢力所壓倒，而呈潛伏狀態。在這時候，關於玉珊那一方面，他簡直一點兒都沒有想。楚時雄以為自己巳竟完全成功，同時也似感到，楚庸現在所受精神上的刺激過重了，於是含笑勸慰他道：『好孩子，去休息會兒罷！爸爸這就安心了。』楚庸聽了，如痴子般，果然離開父親的屋子，回到他自己房中去，笑嘻嘻地，坐在沙發上面發呆。移時，妹妹似男過來了，問他向父親交涉的結果怎樣。楚庸很寬心地說道：『沒什麼了，我完全服從爸爸。』似男聽了一怔，暗想哥哥怎會如此的痴情呢？他和柯小姐那樣地好，現在說拋就拋，可真是個忍人了。但又想到家裡的情形，認為哥哥這樣，也的確很好，不然的話，父親可怎樣去和孫家交涉退婚呢？母親又該是如何地為難呢？哥哥若是始終不肯退讓，父親既

大學生（續）

林芙美子作　冰壺譯

自已進入社會以後的樣子，或是當了兵的樣子，忽的浮上了心頭，同時又想起了，是多會兒來着，和吳一塊兒看過的一個影片「無限前進」是描寫瀟洒的男人的生涯的一個影片，看完從電影院出來，兩人都感到非常的暗澹，而不由的嘆息起來。

——幻想自己當兵的樣子的時候，雖然是椿妙事，然而卻感到不調度的爽快和威武，同時，死之一事，也便想作是件坦然的事情了。

意氣弱的自己，覺得若不遇見戰爭，總好像是沒有遇進青年和大人的路途似的。

翌晨，五個大學生，同米川秋子的家族們，走向鎮山去的途上。

秋子的父親是鎮山所長，十分別緻的人物，上旅社來接女兒們，遂和這幾個大學生相識了。

＝未完＝

清代名臣　曾國藩的家世（賀書）

曾氏在太平軍三次占領武昌後，就在咸豐五年（一八五五）正月二十七日向清廷奏陳統籌全局的辦法，他說：「以湖北安徽江西三省全局而論，陸路要有勁兵兩四枝，水路要有勁兵四枝，才能夠制勝。北岸自蘄水廣濟黃梅而到太湖宿松，還是內一路；自漢口黃州蘄州田家鎮武穴濱江而下，到小池口望江縣，這是外一路，南岸自九江以上，與國通山崇陽武寧還些地方，是西一路，自湖口以下，由東流建德饒池徽寧四府，是東一路。江北岸的黃梅太湖前臨大江，後枕潛岳一山綿延好幾縣，是太平軍必爭的地方。南岸池州雖然是僻地方，而大通鎮殷家匯水陸交通都很便利，也是太平軍必爭

哈爾濱簿記傳習所　哈市唯一無分所　道外中七道街路西

續招第五十七期男女新生
定於十二月五日開課
晚班　午後五時半至七時半
日班　午前十時至十二時

有志學習者，先行報名，但限志願堅定為合格，本所一切均重實在主義，決不作誇大宣傳，故各期開課日，即行額滿，凡前學習者均知。本所介紹各職業，除前十六期課事班均推薦濱江省農事合作社以外，又推薦新京大陸會社及珠河農事合作社，仍有推薦第二三期畢業生，凡以前畢業各生，本所現仍介紹職業。

健生簿記學塾招生廣告
市營立案
校址　哈爾濱道外正陽四道街口拐角樓上　2505
商業簿記　公司簿記　工業簿記　本埠豆商　函授班
第三十二期　定於十二月十五日開課
男女兼收年齡不限　時間午後四時至六時　午後八時至十時

利達號電汽材料店
新到
各種電動機及一切電汽材料
無線電附屬品
批發零售
哈爾濱道裡十二道街二一七
電話二二五七〇

協和自動車傳習所
本傳習所長　小峰卓學
地址　南崗夾樹街三二號（即女子中學下坎）（松花江街停車場對面）
【詳細簡章函索寄附郵票二分】

聖佛醫社
治療科目
內科・外科
產婦人科・小兒科
皮膚科・花柳科
耳鼻咽喉科
眼科・放射線科
地址…哈爾濱道外桃花巷西口
電話八四四〇

萬特藥片！
家庭中應備之藥也因救急除痛之速藥到痛止效力最大如患感冒傷風一切痛疼及婦女行經腰痛腹痛等症請速服試萬特藥片經五分鐘後立止痛疼
各大藥房均有出售
獨家經理店
法商　世昌洋行　炮隊街八八

◎新開幕
松江春飯店!!!
屋宇寬敞　裝璜美麗
宴會佳賓　舉行婚禮
是最適合時式的
道外正陽十四道街路南
電話八三三九號

利華商場
男女西服大衣
協和服
式樣多・價目廉・
如蒙賜顧・無任歡迎・
哈爾濱道裡石頭道街西端
電話七七四八

天泰銀行特別往來存款！
本行之特別往來存款，利息很是優厚，如有富餘款，無論多少，均可存入，又便利，又穩固。
存入手續
一、初次以國幣拾圓即可開立存摺，由本行發給存摺，以後零數款目多少隨時可以存取。
一、存款利息每月計算一分五厘（每百圓每月一角五分），每三個月計算利息一次。
一、此項存款，隨時可以支取，須有存摺，由存款者到本行支取。
一、存摺如有遺失，須速報知本行，以便掛失。
天泰銀行　道外十三道街

大批電動機
大小馬力俱全價格低廉
其他各種電氣用品
一應齊備批發零售
中央大街四十三號
中央電氣洋行
電話三二二二三

股票遺失作廢
茲因會名義之華東水火保險股份有限公司股票五股，第一五〇號第七七號第七八號又壹股係哈字第一四九號，均已遺失，特此聲明作廢，以後如有人持此股票，均作無效。

古今名人軼事 李鴻章與曾國藩〔二〕

一士

關於李之復入曾幕及由幕僚而大用，薛氏云：「閒居一年，適官軍克復安慶，文正移建軍府焉，傳相馳書往賀，文正復書云：『若在江西無事，可即前來。』傳相乃束裝赴安慶，文正復延入幕，禮貌有加於前，軍國要務，皆與籌商。明年吳中紳士雇輪船來迎援師，文正奏遣傳相募淮軍赴滬，而密疏薦其『才大心細，勁氣內斂』，可勝江蘇巡撫之任。抵滬未及一月，奉命署理江蘇巡撫，糅兵選將，克復蘇常嘉興等郡，遂實授巡撫，加太子少保，賞黃馬褂，雙眼花翎，封一等肅毅伯，勳名幾與文正相並，距出幕府時，僅逾兩年耳。未幾積望日隆，卒蕆文正未竟之緒，文正之志業，傳相實繼之。」

又據劉聲木『異辭錄』卷一所述云：「文忠辭曾營而就其兄勤恪公於江西某知縣任所，途過益陽胡文忠軍，見之，且告之故。益陽曰：『君必貴，然願勿離滌生；君非滌生，爲以進身？』對曰：『吾始以公爲豪傑之士，不待人而興者，今乃知非也！』拂衣起，歸寓，束裝將行，益陽之使適至，挽之回，不許，强而後可，留飲數日，絕口不談前事，盡歡而別。文忠在江西，簡痛建遺缺道，阻兵，進退維谷，聞文正克安慶，馳書往賀。文正報書云：『足下行踪，亦頗突兀。昔祁門危而君去，今安慶甚安而不來，何也？』前輩口傳如此，與今本曾集微異。文忠得復，遂回曾營，文正特加青睞，於政治軍務，悉心訓誥，曲盡其薰陶之能事。」一如所云，中間尚有胡林翼勸勿離曾氏之情事。其所引之曾復李函語，頗遜。

王門桃李個個紅 南鐵生小評

北京特寫：素有「漢口梅蘭芳」之稱之南鐵生，自到北京後，首即與奚嘯伯合演團圓郎探母于新新，其正式營業戲，則前晚在長安作處女演，戲目春秋配。內行劉者以青衣居多數，張君秋，程玉菁，小楊月樓，楊菊蘋等均往觀摩，共有觀衆一千餘人，盛況可知，星期一夜仍在長安演玉堂春。

今吾人僅以客觀地位對南作一小評，此文題名曰「評」，實則門外漢何敢言評，只談話而已。今分下列數種而次第敘述：

扮像：南現較前發福，體胖，但尚無韓世昌之肥。加以着合度之戲衣，其胖可盡遮避矣，南面圓團，頗似現在之梅蘭芳，（梅中年，面略顯長，現則因胖而圓）兩旁貼以「大鬢」（註：大鬢係旦角在耳旁及腮部所貼之黑色髮製之假髮，程硯秋雖胖，但有時扮像極瘦而俏麗，皆此物之功也。）甚爲美觀，故其扮像，可稱「甚佳」。

嗓音：南之嗓，數年前在京時甚高，但使高後，往往即顯「窄」。現則較前低而顯寬亮，較前動聽。

身段：南本票友，當年頗既佳，即可稱顯票界，并未計及日後長期登台，故身段多忽略之，迄今即有時稍顯生澀。然並無越軌之處。

台風：南眼部極美，大而亮，與梅相似。出場時露嬌怯怯之態，似已成習，演閨門旦最合宜。只行走時，扭擺稍嫌過甚。

道白：道白最難，票友中重唱不重白，乃時下通病，南之道白，清脆動聽，只有時似嫌缺少抑揚頓挫，但票友中，如南之道白清楚，極不易也。

腔調：此乃南最得意之一項，因彼以學梅號稱，所有腔調，均係梅派，且學之酷肖，尤以小腔最動聽，但有時在一句之尾腔，似着時似欠「圓」。

以上乃門外漢之胡言，希知家指教。至南個人，無評論必要，因南本人生爲公子，家貲巨富，性豪爽，喜交遊，性情溫柔，毫無梨園習氣，玉堂春於長安，此戲乃梅派名劇，唱多，身段少，南演來正適宜，故成績極佳。

京奉對抗冰上大會 十日於兒玉公園預選

新京五日國通電：參加十七日京奉對抗冰上競技大會之預選記錄會，十日自午前十時，於兒玉公園滑冰場，舉行速度，冰棍球，花樣各項目之預選。

△速度

項目 男子五千米，千五百米，三千米，二千米接力。

女子五百米，千五百米，千米，三千米，六百米接力。

賞 至三等授與賞品，但接力限於一等。

出場項目數 一人之出場項目數無制限。

△冰棍球

比賽方法 按報名數，定爲循環法或淘汰法。

賞 對優勝團體，授與賞品。

△花樣

男女花樣滑冰。

△審判規定

按大滿洲帝國冰上競技協會規約

△報名方法

至十二月五日，明書姓名，團體名，出場競技項目而報名，出場者於報名同時，定爲立即登錄。

歷史的疑點新解剖

歷史，本是一本算不清的糊塗賬，「考據」，「疑古」已風行有清一代。到了科學歷史家出現的近代，自更有不少的新發明（說應發現，似乎不妥）例如：

一，大禹：是條蟲子，而且是爬蟲。

二，屈原：似乎並無此人。（端陽節何必吃粽子）

三，老子：不是周人，—他乃大耳國人—！在陝甘西方—老子名耳號兒叫聃，可見他的耳朵引人注意，比一般人的多丁。老子不知所終，據說：他跨着毛驢出了函谷關，並非得道成仙，是回老家去了？

四，墨子，墨翟不是宋國人，也非魯國人，他爲什麼姓墨呢？一定黑黝黝，臉蛋似烏金墨玉，煤黑子的樣兒，與印度人彷彿哥兒弟兄，是故斷定他爲印度人。墨子「摩頂放踵」而利天下，倡衆愛，無父，尊鬼……等，與出家的和尚並無二致。更像釋家的真傳——我說墨子有點像甘地，是不？

五，神農就是巴比命的沙貢Sajon。

書桃溪客話後

東坡，與荊溪單錫進士同榜相契，坡以兄之子妻之，故至荊溪，常館其家。兄之子愛蜀中嘉州海棠，海棠種他處者無香，以嘉州獨香。嘉州又稱西府，今傳西府海棠，不知即嘉州海棠也。坡從嘉州選海棠種數小株，盛盆，運至荊溪，貽兄之子，並給永定邵民瞻。邵爲陽羨大族，園中有天遠堂，蓋取坡滿庭芳詞「畫樓東畔天遠夕陽多」句，以裁作堂名，越數歲，邵園之嘉州海棠着花，坡詩「日暖風輕青睡足」，正詠此也。嗣此種傳至曹州，又由曹州傳至京中，故京中西府海棠多發香似嘉州，究以南海頤年堂下西偏一大株爲花王。近有以銀杏根接西府海棠者，花色腿紅，不能嬌艷，而香氣亦銳減矣。余偶閱吳壽桃溪客話記坡致西府海棠事未詳，特爲考訂書後，俾人盡悉西府海棠之由來。曩晤鄭太夷，謂閩中西府海棠亦垂絲者，若日本之八重櫻。聊贅於此，以俟博識。

·攄隱·

日本風俗談〔七〕 不定期的婚姻行事

李心炎

所以日本除了在訂婚前推算男女合否，而在選擇結婚日期，亦十二分細心，於選擇一個所謂：「黃道吉日」及：「吉利的時辰」才結婚哩，就是訂婚，納彩等日，亦是照例選日擇時。據說西洋人最忌諱：「金曜日」（星期五），而日本人結婚則忌諱，「寅虎」「申猴日」那麼最喜歡的是所謂黃道吉日的，所以結婚多採取春秋二季，如天赦日的；「春戊日，夏甲日，秋戊日」。

且行婚姻各式的當兒，言談上的用字，亦有很多禁用字句，參加婚禮或喜筵的客人，倘稍不慎，則易觸犯，茲將談話中口頭上不宜帶出來的字句略誌幾例如左，藉作參考。

△カエス「返」就是返還，返却，返送之意。

△モドス「戻」就是退還，回去，倒回去的意思。

△サル「去」就是：過去，走了，既往的意思。

△サムル「寒」是涼了，沒了熱度，止熄了之意。

△アイダ「間」是離間，間斷，中隔的意思。

△シニ「四二」是因爲和「死ニ」同音是死了的意思。

△オクル「送」就是送回去，或送走了之意。

△ワカル「離」是分離，離別，亦可以作離散，離婚解。

△ハナル「分離」分手，分開，大體亦可與前項同解。

△ヨワツタ「弱」遭了，不了啦，沒辦法了。

△ヤル「遣」遣散，令他走去，等的意思。

除上開以外，尚有很多，不過限於篇幅及見聞，不得不略誌以例爲上。

至於顧用吉語，顧取吉意，由處處可以見得出的，如訂婚結彩男女互送的禮品，不是借音取吉，就是借形示意，總之，都是取的白頭到老，或子孫旺盛。

體聯滑雪部將開委員會

新京五日國通電：體聯新京事務局滑雪部，八日自午後六時，於中銀俱樂部開委員會，對役員改選及本年度事業等，有所協議云。

史地 滿洲古蹟誌（續）

白鶴

而逐漸進展其浸蝕作用，時至今日，乃至於其原幾一跡之處，蝕爲一段，共裂爲七段，可知其力之背部，及刃部，原有之殘跡，必在七處以上也。於以上根因，乃爲必然之變化，此據物理定例以推定者也，否則，或此鐵刀不截爲五段或六段，只截爲七段，必有只截爲七段造成之因，且造因爲極細微，若不克起偌不影響與變化者，實則宇宙間一切物理上之變化，均肇端於極微末之動機，一山之成，或積因於一沙，一水之滙，或源系於一涙，唯時間展長，其變動則不可逆覩矣。

優孟衣冠

適一

史記滑稽列傳稱楚相孫叔敖死，其子貧困，往見優孟，優孟命其勿他往。即爲孫叔敖衣冠，抵掌談話。歲餘，像孫叔敖，楚莊王置酒，優孟前爲壽。莊王大驚，以爲孫叔敖復生也，欲以爲相。此普通稱爲劇爲「優孟衣冠」之由來，亦共推此事爲最早之戲劇雛形也。然其事實不足信，劉知幾史通暗惑篇曰：

「優孟之象孫叔敖也，衣冠談說容貌亂真，眉目口鼻如何取類，而楚王與其左右曾無疑惑者耶？……況叔敖之歿，時日已久，楚王必謂其復生也，先當詰其枯骸再肉所由，闔棺重開所以，豈有片言不接，一見無疑，遽欲加以寵榮，復其祿位，此乃類夢中行事，豈人倫所爲者哉！」

此以情理推其必無實事者也。梁玉繩史記志疑亦曰：

「優孟之事決不可信，所謂滑稽也。」

史記本爲『整齊百家雜語』之書，蓋滑稽者流有此傳說，史公遂取而載之耳：初不論其實不實焉。三國志蜀志卷十二許慈傳云：

「許慈胡潛並爲博士，……更相克伐。謗讟忿爭形於聲色，書籍有無不相通借，時尋楚撻以相震憾。其矜己妬彼乃至於此。先主愍其若斯，羣僚大會，使倡家假爲二子之容，做其訟鬩狀。酒酣樂作，以爲嬉戲，初以辭義相難，終以刀杖相屈，用感切之。」

此事與優孟做孫叔敖之事相類，而確屬實蹟。其借虛悟實之方法，與後世之以戲劇爲教世之具之用意亦相同也。

愚按：史記滑稽列傳所記優孟衣冠一事，僅以劉知幾與梁玉繩二氏所疑，不便遽謂其無，蓋史公之誤，讓在『欲以爲相』一句，然若謂此句不實可耳，何必因噎廢食，即指全體故事爲虛構乎，蓋公之文，偶參檔擬，大體上，則必有所本，吾人讀書實不可拘泥，亦不可神聖爲觀也。（續）

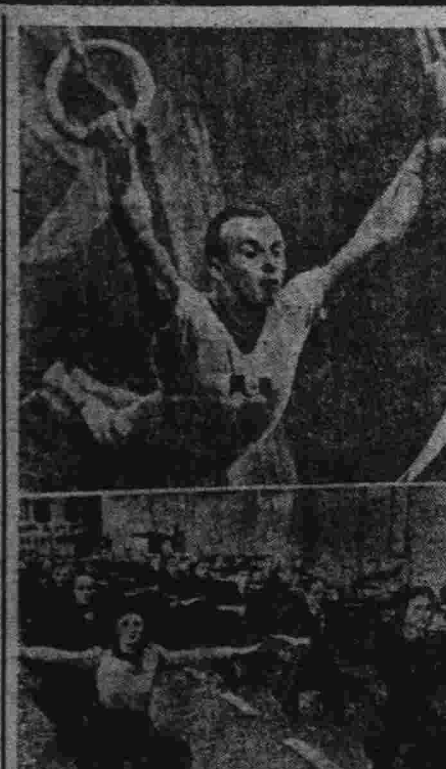

寫真：（上）德意對抗體操競技活躍之意大利選手之吊環。（下）在倫敦市中努力健康增進之市民。

時代的攝影社只有新開幕的

永餘攝影社

設備最完善 技術最優美 材料最豐富 機械最精良

社址：道外景陽街路西 電話二三二二

順應户外運動特備

冰鞋，冰刀，服裝，

冬季體育用品都齊全了！

樣子多：價錢賤：

健生體育用品商店

地址：道裡新城東六道街借用電話五六七三

哈爾濱天然冰採取販賣組合聘請法學士辯護士湯川律師爲法律顧問啓事

啓者本組合茲聘請日本律師湯川昇爲常年法律顧問本組合營業財產名譽及所有一切權益悉由湯川昇律師負責依法保障特此聲明

湯川昇律師受任天然冰採取販賣組合常年法律顧問啓事

啓者本律師現受天然冰採取販賣組合聘爲常年法律顧問嗣後關於天然冰採取販賣組合之營業財產名譽及其所有一切權益悉由本律師依法保障特此聲明

湯川律師辦事處 哈爾濱道外十六道街新世界樓上電話八四四三番

日本律師 湯川昇啓

司馬洋行開幕啓事

啓者敝行由新京分此，設置在道裡外國三道街二十二號專門批發大宗呢絨協和衣料及地氈人絹，眞絲線，各種新式洋服料，麻布，紬裡布，兜布，一切俱全

批發零售 價格克己 本主人啓

大德商店

冰鞋—冰刀到齊了！

地址：道裡新城大街九十道街中間路東 康德商店舊址

營業課目 運動用品 精緻文具 各樣雜貨 兒童服裝 玲瓏玩具 大種批發

批發部電話二一四七八

冬來了！我們應時備齊：

男女皮.棉大衣◎小孩服裝

既流行•尤經濟

恒昌茂百貨店

道裡南市場大汽車終點 電話七六六五番

德國 壽爾康 補片

HELCONE PAN-HORMONE PRAEPART.

滋補衆施補力偉大 四季宜服功效顯著

服一盒後的效現象：面色！蒼黃者，漸漸紅潤 皮膚！寬皺者，皺紋漸消 思想！健忘者，記憶漸强 腳力！步滯者，舉足漸輕 腎部！遺精者，即見痊愈 心臟！心跳者，漸漸鎮靜

本品採取(猩猩)(牛)(羊)等壯健動物之固「分泌」HORMONE好而蒙，復製成結晶體，能調整人體內分泌機能，使新血之產量增加，充實抵抗力，以消滅潛伏之病菌，尤富有礦植物中提出之滋養素，以補充內臟各部之營養之缺，壯神，盛旺代謝，極有助之，服後改變健康。

▲腦衰弱的補腦力無異以腦補腦 ▲血衰弱的補血力無異以血補血 ▲精衰弱的補精力無異以精補精

•男用主治男性•夢遺滑精腰酸背痛神經衰弱面黃肌瘦

•女用主治女性•乾血閉經經期錯亂久婚不育胎前產後

說明書備索：各大藥房均有出售 ●上海江西路二六四號 柯爾登洋行經理 哈爾濱分行 道外六道街口亨得利內

四合公運靈啓事

啓者敝號專運各處靈柩骨匣歷有年所價目低廉手續敏捷包送到家定期不悞爲各界所贊許如有在哈或外埠浮厝之靈柩等願運回原籍者請至敝號接洽可也或至小六道街義合棚舖及南合街門牌六十號楊久昌處接洽均可恐未週知特此聲明

哈爾濱道外南大六道街路西五號院內樓上十七號即中央舞台東院

四合公賬房 借用電話九一二七

—山東扒麵 排骨包子—

一切飯菜 家常便飯 清酒老酒 隨意小酌

大香賓酒店 飯菜部業已開幕

道裡十三道街 電話四五八三

新華樓 小賣部 西餐部

隨合時令特備各種清潔菜品 助消化加餐有益衛生 新設西餐部每日午間開售午飯 午後晚餐咖啡味美價廉

道裡新城大街 電話帳房二九九四 五八二三

關心兒童教育者請注意

現在報告諸君一個消息就是本埠專寫童話的李一萍君所著之「志英冒險記」於本月末在敝局即行發賣屆時希關心兒童教育諸君速來購買

商務印書局謹啓

烏鷄白鳳丸

廣東馳名

主治：婦女經血不調•虛寒白帶•乾血癆症•不孕小產•血虧氣弱•發燒咳嗽•腰腹腿痛•心跳心忙•產後各病•

定價：每盒裝二百五十粒國幣五元

減價：因此藥初次到哈減價六扣每盒只售三元每打三十圓 外埠函購不加郵費

[illegible]

總經理 哈爾濱道外十五道街 金物先藥房 電話四八三九

衛生部註冊 濱江省許可

預防 除寒良藥 延壽丹

每日按法服用，無痛苦不悞工作，服試之就知良藥之妙

定價 大盒一元五角 小盒八角

代理家特別優待 總發賣部 濱江省道外七道街 全生堂啓

不痛不麻
一滴即靈

專治
沙眼　角膜　炎白　眼通　爛球　眼力　脂衰　視弱　淚眼
由光線發生之眼炎等一切眼炎

特價價表
小盒二角
中盒三角
大盒五角
小兒用
（點眼器入）
小盒三角
大盒五角
特大盒壹元

發行處　大阪北濱　參天堂株式會社
各埠藥房洋貨舖等處均有代售

感謝長鬚子道人仁術

[illegible]

譽遠堂

味の素

（味之素）

暗室沒有燈光、
不能辨認
東西南北、
湯肴不備味の素
斷難享受
美味滋養
味の素調味、有如暗室
的明燈、諸君幸勿忽略！

C—655

服，不論男女老幼，遠年近日，各種淋濁，……可癒，不痛不癢，毫無痛苦，病輕者一盒，重者二盒……定價國幣二元，外埠函購每盒郵費二角……款到即寄
（總批發處天津……閻氏藥房……）

逐毒淋濁丹

凡傳染花柳病……是清血，解毒……以新血的力量，逐去舊毒……決非頂藥……

▲定價每盒國幣二元。

海龍散

此散專治……立時止……

瘰癧雄珠丹

凡治瘰癧……

哈爾濱總經理　道外桃花巷街　閻氏藥房

▲請看：山西堪輿大六壬神卜張青雲奇卦

山西張青雲先生。乃堪輿家之名士也。……

▲總發行濱江省正陽五道街　泰華西藥商行

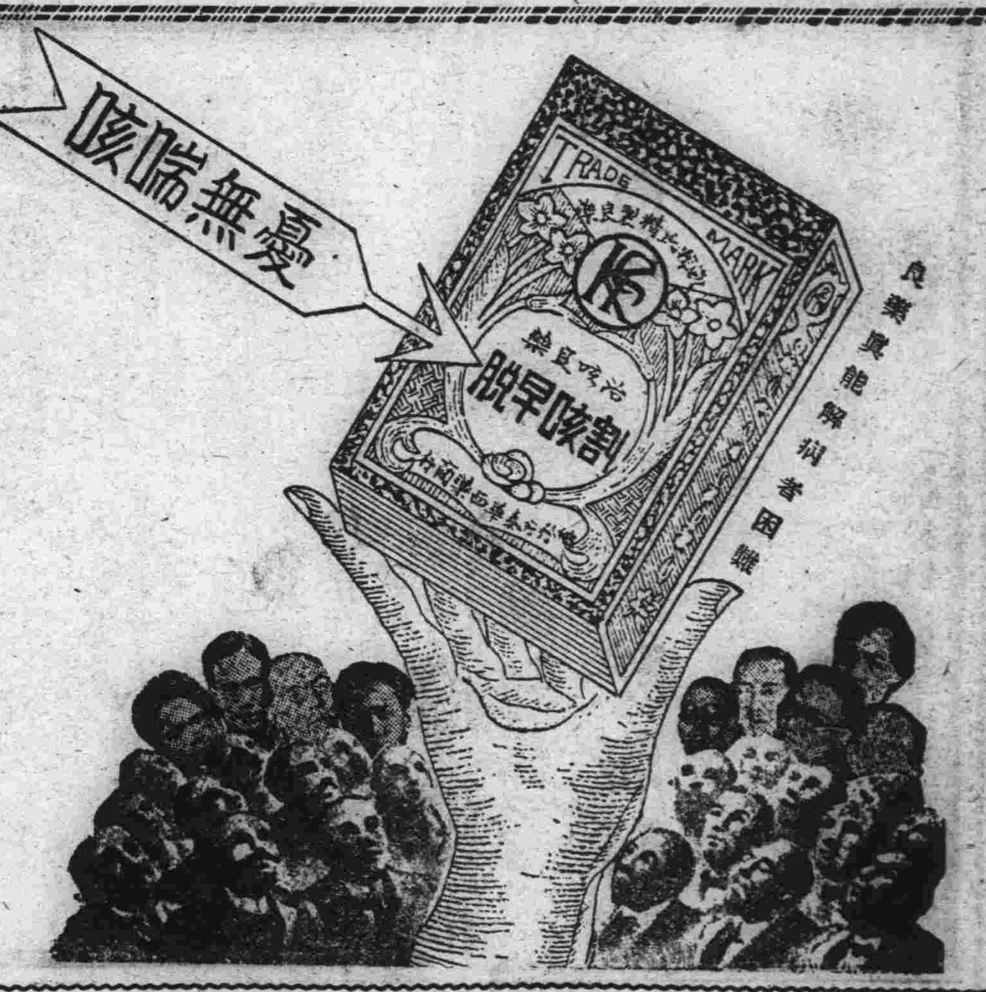

●價目　每大瓶國幣壹圓　小瓶國幣五角

入了嚴寒的冬天　大人小孩感冒
是不可免的　感冒是惹起肺病的
根源　亦能引起舊肺病之復犯
凱輯氏割咳早脫為醫治肺病！

鎮咳將軍

主治
一四時感冒之咳
一男女虛弱之咳
一年老虛喘之咳
一小兒百日之咳

本埠各大中西藥店以及各省各縣藥房均有出售

新式白金懷爐來到了

諸位‼

冬天已經來到了，請快些準備白金懷爐吧，人在冬天是容易受寒的，白金懷爐是保護腹部增進體力的最良具請諸位都要急速預備一個定能免除一切寒症即知他的功效顯大

中央大藥房

哈市道裡石頭道街一〇九
電話二二九五二

哈爾濱審判法院指定不動產管理人鑑定人

營業種類
不動產之信託
不動產買賣之手續
不動產買賣介紹
租賃之保管
不動產之擔保放款
鑑定

滿洲興業銀行指定不動產管理人
滿洲房產株式會社指定不動產管理人
日本天商工銀行指定不動產管理人
滿鐵合金銀行哈爾濱分行指定不動產管理人

哈爾濱不動產信託株式會社

哈爾濱道裡斜紋街四七號（中國十六道街拐角）

滿方社長　李國鈞
滿方主任

電話　滿方　七二九三
　　　日方　七二九四
　　　社長私宅　二二三六

出張所：濱江省會見傅家甸自宅電話四〇〇五號
出張所：哈拉爾市北大街四一號

82

猶太醫院

病房單間或公衆房間設備俱全收費低廉
電氣均有專門醫師診治自設化驗室化驗血便及其他一切並有各科治療室　愛克斯光照像
道裡中國五道街四十號電話三四三二

2656

劉氏樂仙膏

劉氏樂仙膏　專治諸般病症　婦科聖藥

主治婦女
經血不調　赤白帶下　子宮寒冷
腹痛等症　經痛等症

哈爾濱道外十四道街
老福春堂總售處

●專治咳嗽　劉氏金丹

▲主治
咳嗽肺病　癆傷咳嗽　痰喘等症

定價　每盒一元　每付一角

養血保坤丸

主治婦女調經和血去瘀積去寒去濕……俱病除……必能得子……

定價每料三元

金剛藥片

▲主治男子虛弱先天不足腎虧精損老年精衰小便夜頻……

◎定價國幣
五十片　二十片

外埠各大藥房均有……

哈爾濱道外正陽十四道街
老福春堂